

AN-SIKTET

FOLKARE SLÄKTFORSKARFÖRENING

Nr 1

Årg. 13

Januari 2000

Årsmöte 2000

torsdagen den 24 februari
inkl muntrationer

Smeder, smeder och smeder
diskuterar vi torsdagen den 2 mars

Anbyte2000

Dalarna

lördagen den 15 april
läs mer på sid 19

FOLKARE SLÄKTFORSKARFÖRENING

Föreningen bildades 9 april 1987 och är
ansluten till Sveriges Släktforskarförbund och
Dalarnas Släktforskarförbund.

Postadress: Box 85, 774 22 AVESTA 0226-51059
Besöksadress: Vuxenskolan, Myrgatan 3, 774 31 AVESTA

Medlemsavgift: 100 kr , Postgiro: 58 45 11 - 0
Familjemedlem: 25 kr ,
Ungdomsmedlem: 25 kr (t o m 20 år)

STYRELSE 1999

Ordf: **Birgitta Larhm**
Markusgatan 13, 774 30 AVESTA 0226-55894

V.ordf: **Camilla Byggnings**
Åsgarn 15, 774 97 FORS 0226-31116

Sekr: **Sven-Olov Larsson**
Brunnbäcksvägen 46, 775 71 KRYLBO 0226-61536

Kassör: **Birgitta Gustafsson**
Sörby Gård, Västansjö 11, 774 97 FORS 0226-31050

Mtrf: **Ingvar Gustafsson**
Åsgatan 8, 774 41 AVESTA 0226-54278

Suppl.: **Hans Groth**
Gyllenvägen 12, 774 61 AVESTA 0226-58467

Suppl.: **Barbro Vikström**
Mattsbogatan 20 E, 774 40 AVESTA 0226-55602

VALBEREDNING

Nils Bergius
Granåsvägen 25, 775 50 KRYLBO 0226-12893

Vakant

Vakant

PROGRAM- OCH ARBETSKOMMITTÉ

Erik Andersson
Klockarvägen 1, 774 62 AVESTA 0226-51505

Margaretha Gunell
Gullbågsvägen 21, 774 61 AVESTA 0226-59107

Barbro Larm
Betvallen 4, 775 96 KRYLBO 0226-66149

Bengt och Berit Tunler
Östra Parkgatan 30, 774 30 AVESTA 0226-53510

AN-SIKTET

Medlemsblad för Folkare Släktforskarförening.

Redaktörer: **Birgitta Larhm** och **Barbro Vikström**
adresser: se ovan

FÖRFATTAREN ANSVARAR SJÄLV FÖR INSÄNT MATERIAL

Citat ur An-Siktet får göras om källan anges.

Nya Medlemmar 2000

Wivi Claesson
Fensjö
776 98 Garpenberg

Tore Johansson
Sturevägen 10
738 35 Norberg tel 0223-206 65

Sylvia Norén
Mariebergsvägen 13
511 57 Kinna tel 0320-131 35

Maj-Lis Sammels
Algatan 1
774 35 Avesta tel 0226-538 82

Ingemar Stolpe
Eva Stolpe
Sörängsvägen 8
775 70 Krylbo tel 0226-615 66

Hjärtligt välkomna!

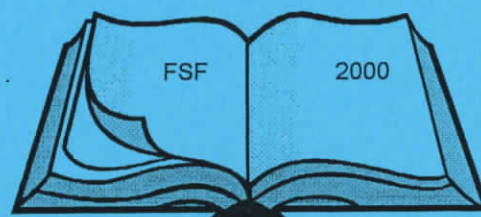

Innehåll:

Nya medlemmar	2
Förslag till dagordning	3
Verksamhetsberättelse 1999	4
Räkenskaper 1999	7
Medlemsförteckning 1999-12-31	9
Diagram över föreningens medlemmar	14
Diagram över medlemmar i olika kommuner	14
Föreningslokalen	15
Under våren 2000 (UR-Akademien)	15
Efterlysningar	16
Rapport från styrelsen	16
Sala Släktforskarförening	16
Om Döpelsen	17
Bingo Lotto	18
Vann du på Millemiumlotteriet?	18
Försäljning av litteratur	18
Anbyte2000	19
Rättelse Antavla	19
Nytt i bokhyllan	19
Vårens program	20

Förslag till

DAGORDNING

för Folkare Släktforskarförenings årsmöte 2000

1. Mötets öppnande
2. Fråga om årsmötet är stadseenligt utlyst
3. Fastställande av dagordning
4. Val av mötesfunktionärer:
 - a. Val av ordförande för mötet
 - b. Val av sekreterare för mötet
5. Val av två justeringsmän, tillika rösträknare
6. Rapporter
7. Skrivelser
8. Verksamhetsberättelse 1999
9. Kassörens rapport
10. Revisorernas berättelse
11. Ansvarsfrihet för styrelsen
12. Val:

a. Ordförande	2 år
b. Sekreterare	2 år
c. Styrelsesuppleant	2 år
d. Två revisorer	1 år
e. Två revisorssuppleanter	1 år
f. Fem ledamöter program- och arbetskommitté	1 år
g. Två redaktörer, An-Siktet	1 år
h. Valberedning, tre ledamöter, en sammankallande	1 år
13. Fastställande av årsavgift för år 2001
14. Val av representanter i Dalarnas Släktforskarförbund

a. Två ordinarie ledamöter	1 år
b. Två suppleanter	1 år
15. Fastställande av avgift till Dalarnas Släktforskarförbund år 2000
16. Släktforskardagarna i Linköping 2000
 - a. Representanter
 - b. Föreningsbord
17. Övriga frågor
18. Avslutning

Folkare Släktforskarförening

VERKSAMHETSBERÄTTELSE 1999

Styrelsen för Folkare Släktforskarförening (FSF) lämnar härmed verksamhetsberättelse för verksamhetsåret 1999-01-01 - 1999-12-31.

Folkare Släktforskarförening är sedan år 1988 ansluten till Sveriges Släktforskarförbund och även sedan 1999 ansluten till det nybildade Dalarnas Släktforskarförbund som är en sammanslutning av släktforskarföreningar i Dalarna.

Styrelse, revisorer och valberedning

Styrelsen har sedan årsmötet 1999-02-17 bestått av:

Birgitta Larhm	ordförande (1998-2000)
Camilla Byggnings	vice ordförande (1999-2001)
Sven-Olov Larsson	sekreterare (fyllnadsval 1999-2000)
Birgitta Gustafsson	kassör (1999-2001)
Ingvar Gustafsson	materialförvaltare (1999-2001)
Hans Groth	suppleant (1999-2001)
Barbro Vikström	suppleant (fyllnadsval 1999-2000)

Ordinarie revisorer har varit Anders Hedström och Ingemar Smeds med Ingegerd Olsson och Ingvar Gustafsson som revisorsuppleanter.

Valberedning har varit Nils Bergius, de övriga två platserna har varit vakanta.

Program- och arbetskommitté

Program- och arbetskommittén har bestått av Erik Andersson, Margaretha Gunell, Barbro Larm, Bengt Tunler och Berit Tunler, med Margaretha Gunell som sammankallande. Vi vill framföra ett tack till program- och arbetskommitténs för deras arbete.

Medlemsantal

Den 31/12 1999 var vi 224 medlemmar, att jämföras med 202 den 31/12 1998, en ökning med totalt 22 medlemmar.

Styrelsemöten

Styrelsen har under verksamhetsåret hållit 8 protokollförda sammanträden.

Släktforskarlokal

Vi har sedan februari månad hyrt lokal av Studieförbundet Vuxenskolan i Avesta, Myrgatan 3. De mikrokortläsare, mikrokort över kommunens församlingar, pärmarna från SVAR som tidigare fanns i bibliotekets källarlokal har överflyttats till vår lokal. Och i samband med detta har även biblioteket låtit oss ta hand om beställningarna av mikrokort från SVAR. Under lördagsförmiddagarna har medlemmar ställt upp som lokalvärdar och vi tackar och hoppas att vi även i fortsättningen kommer att få räkna med medlemmarnas hjälp.

Dalarnas Släktforskarförbund

Vid årsmötet i februari 1999 beslöts att vi skulle ansluta föreningen till det nybildade Dalarnas Släktforskarförbund. Under året har Birgitta Larhm och Camilla Byggnings varit ordinarie ledamöter och Birgitta Gustafsson och Barbro Vikström suppleanter i styrelsen. Deltagande föreningar förutom FSF är släkt och Bygd i Borlänge, Falubygdens Släktforskarförening och Ovansiljans Släktforskarförening. Under Dalarötter finns dalaförbundet med föreningsinformation, kalendarium, efterlysningar mm. Dalaförbundet blev i samband med släktforskarlagarna i Karlstad ansluten till Sveriges Släktforskarförbund. Dalaförbundet har även ansökt om att Släktforskarlagarna 2002 skall förläggas till Dalarna och Borlänge.

Soldatprojektet

Ett av projekten i det nybildade dalaförbundet är soldatinventering. Vi i FSF har genom Arbetsförmedlingen i Avesta fått anvisade arbetspraktikanter till bl.a. detta projekt. Dessa personer har gjort det möjligt för oss att starta med att inventera soldater i Folkare och Bergs kompanier.

Ekonomi

Föreningens ekonomi är inte fullt så bra som tidigare år. Detta beror mycket på de kostnader som vi har för lokalhyra och försäkring men sedan blev kostnaden för telefonsamtal mycket högre än vad vi först hade beräknat. Vi har som tidigare år delat ut en stor del post *per fot* och har på detta sätt kunnat hålla nere portokostnaderna. Vi tackar de personer som har ställt upp och promenerat.

Medlemsmöten och träffar

Under året har vi inte haft några större arrangemang. Under hösten började vi med Månadsträffar som har rönt stort intresse med många deltagare varje gång. Resorna till Släktforskarnas Hus i Leksand har som vanligt lockat ett stort antal forskare.

- 17 februari Årsmöte, som avslutades med att Hans Groth berättade som smedsläkten Groth.
- 17 april Öppet Hus i föreningslokalen. På övre plan visades släktforskning och i källaren visare Boine Nurmi och Börje Hallberg från DisAros i Västerås släktforskningsprogrammet DIS. De kaffe-törstiga kunde få sig en styrketår och även titta på vår utställning.
- 24 april Forskarresa till Släktforskarnas Hus i Leksand.
- 24 maj Pingstpromenad med Louise Larsson i Stjärnsund.
- 1 september *Månadsträff* med våra soldater i högsätet.
- 6 oktober *Månadsträff*, Inga-Lill Märts Hedemora lät oss ta del av sin forskning i Grådö.
- 3 november *Månadsträff* och kvällens ämne var bouppteckning och Jan Erik Larsson från Landarkivet i Uppsala gav oss många goda råd.
- 13 november Höstens forskarresa till Släktforskarnas Hus i Leksand.
- 1 december *Månadsträff*, vi diskuterade by- och gårdsforskning, Sven-Olov Larsson och Nils Bergius lät oss ta del av deras forskaralster.

Vid våra månadsträffar har glädjande många haft med sig forskarmaterial och litteratur. Ett bra sätt att sprida lästips och uppslag.

Släktforskardagarna i Karlstad

Under släktforskardagarna i Karlstad 17-19 september. Vår förening representerades av ordförande Birgitta Larhm, redaktören Barbro Vikström och kassör Birgitta Gustafsson. FSF hade tillsammans med de övriga föreningarna i Dalarnas Släkt-forskarförbund och Släktforskarnas Hus i Leksand ett gemensamt bord för försäljning av dalalitteratur och där även besökare fick smaka på Gustafskorv och Vikabröd.

An-Siktet

Medlemsbladet An-Siktet har under året utkommit med 4 nummer. Tidningen har skickats till föreningens medlemmar men även till andra släktforskarföreningar och institutioner inom Sverige och Finland. Redaktionen har under verksamhetsåret bestått av Barbro Vikström och Birgitta Larhm. Redaktörerna vill framföra ett tack till de personer som genom sina bidrag har gjort vårt medlemsblad varierande och läsvärt.

Arkiv

FSF erhåller tidningar/medlemsblad från andra släktforskarföreningar i Sverige och Finland. Dessa är registrerade och insatta i pärmar som finns i vår lokal. FSF har införskaffat litteratur och även erhållit böcker och uppsatser som gåva från både medlemmar och icke medlemmar. Dessa litteraturgåvor finns efter registrering tillgängligt till hemlån för medlemmar. För de gåvor föreningen har erhållit framföres härmed ett stort tack.

Mikrokort

Vi har under året fortsatt med att införskaffa mikrokort och har kompletterat församlingarna Garpenberg och Hedemora med husförhörslängder. Dessutom har vi under året även inköpt flyttningslängder för våra grannförsamlingar.

BingoLotto

Under året har vi fortsatt med försäljning av lotter för att finansiera inköpen av mikrokort. Till alla er som har köpt en lott eller flera vill vi framföra ett varmt tack.

Slutord

Styrelsen vill tacka medlemmarna för det förtroende som visats oss under det gångna året.

Avesta i januari 2000



Birgitta Larhm



Camilla Byggnings



Birgitta Gustafsson

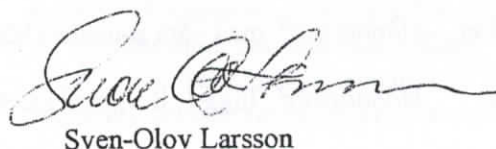

Sven-Olov Larsson



Ingvar Gustafsson

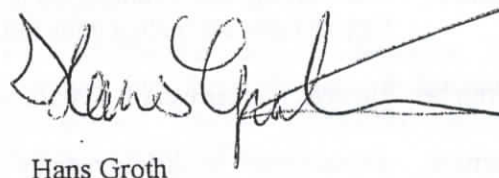

Hans Groth

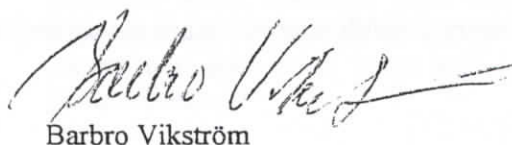

Barbro Vikström

Folkare Släktforskarförening

Räkenskapsår 1999

1999

1998

1997

Kassa	200,00		
Post giro	6807,45	2289,44	8204,36
Bank	10040,64	27716,63	9165,59
Mikrokort	36830,00	23736,00	9811,00
Bibliotek	0,00	65,00	0,00
Total	53878,09	53807,07	27180,95

Div skulder	-1870,00	-1477,00	-721,00
Eget kap	-52330,07	-25459,95	-15093,92
Total	-54200,07	-26936,95	-15814,92

Medlemsavgifter	-20025,00	-17843,38	-16495,00
Kommunala bidrag	-175,00	-436,00	-2436,00
Ränteintäkter	-27,95	-72,46	-58,53
Litteraturförsäljning	-4015,00	-6226,50	-7358,00
Bingolotto	-13547,45	-25205,00	-13138,00
Häfte 1	-75,00	-577,50	-1190,00
Häfte 2	-75,00	-637,50	6903,00
Övriga intäkter	-1087,50	-160	-633,00
Total	-39027,90	-51158,34	-34405,53

Föreningsavgifter	1561,00	250,00	1519,00
Dalaförbundet	2540,00	402,00	0,00
Litteraturinköp	6178,00	5939,00	8394,00
Mötesverksamhet	1032,00	4193,00	4061,00
Anbyttardag	0,00	-270,30	0,00
Kurser, konferenser	1624,00	1890,00	0,00
Kontorsmaterial	2139,00	1311,50	1178,00
Porto, Telefon	9896,50	5538,02	4355,50
Ansiktet	3109,00	4268,00	4363,00
Övriga kostnader	1164,38	767,00	169,00
Företagsförsäkringar	529,00		
Lokalhyra	8800,00		
Förbrukningsinventarier	777,00		
Total	39349,88	24288,22	24039,50

Result 321,98**Balansrapport****Tillgångar**

Kassa	200,00
Postgiro	6807,45
Bank	10040,64
Mikrokort	36830,00
Bibliotek	0,00
Summa	53878,09
Varulager	3645,00
Totalt	57523,09

Skulder o eg kap

Skulder	1870,00
Eg kap	52008,09
Ing kap	52330,07
Årets res	-321,98
Summa	53878,09
Varulager	3645,00
Totalt	57523,09

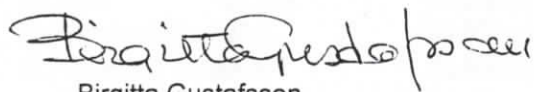
 Birgitta Gustafsson
 Kassör

 Birgitta Larhm
 Ordförande

FOLKARE SLÄKTFORSKARFÖRENING
Räkenskapsår: 99-01-01 -- 99-12-31

Saldolista

Sida:1

Utskrivet: 00-01-17 18:28

Konto: 1020-8999

Preliminär
Datum: 990101-991231

Senaste verum: A 429

Kont Text	Ing balans	Debet	Kredit	Utg saldo
1910 Kassa	0,00	510,00	310,00	200,00
1920 Postgiro	2 289,44	120 375,39	115 857,38	6 807,45
1940 Övriga bankkonto	27 716,63	10 024,01	27 700,00	10 040,64
1960 Mikrokort	23 736,00	13 094,00	0,00	36 830,00
1970 Varulager/Bibliotek	65,00	0,00	65,00	0,00
KLASSTOTAL	53 807,07	144 003,40	143 932,38	53 878,09
2010 Eget kapital	-52 330,07	0,00	0,00	-52 330,07
2890 Övr kortfri skulder	-1 477,00	1 879,00	2 272,00	-1 870,00
KLASSTOTAL	-53 807,07	1 879,00	2 272,00	-54 200,07
3110 Skriftserien nr 1		0,00	75,00	-75,00
3111 Skriftserien nr 2		0,00	75,00	-75,00
3120 Försäljning litteratur		580,00	4 595,00	-4 015,00
3130 Bingolotteri		45 801,00	59 348,45	-13 547,45
3900 Medlemsavgifter		1 075,00	21 100,00	-20 025,00
3989 Övriga bidrag		0,00	175,00	-175,00
3990 Övr ersättn och intäkter		0,00	1 087,50	-1 087,50
KLASSTOTAL		47 456,00	86 455,95	-38 999,95
4010 Inköp materiel och varor		6 178,00	0,00	6 178,00
4011 Dalaförbundet		2 942,00	402,00	2 540,00
4110 Föreningsavgifter		1 561,00	0,00	1 561,00
4120 Mötesverksamhet		1 444,00	412,00	1 032,00
4121 Kurs och konferens		2 859,00	1 235,00	1 624,00
KLASSTOTAL		14 984,00	2 049,00	12 935,00
5010 Lokalhyra		8 800,00	0,00	8 800,00
5410 Förbrukningsinventarier		5 277,00	4 500,00	777,00
KLASSTOTAL		14 077,00	4 500,00	9 577,00
6110 Kontorsmaterial		8 093,00	5 954,00	2 139,00
6150 Trycksaker		3 109,00	0,00	3 109,00
6250 Porto		10 483,00	586,50	9 896,50
6310 Företagsförsäkringar		529,00	0,00	529,00
6390 Övr kostnader		1 164,38	0,00	1 164,38
KLASSTOTAL		23 378,38	6 540,50	16 837,88
8300 Ränteintäkter		0,00	27,95	-27,95
KLASSTOTAL		0,00	27,95	-27,95
SALDOTOTALER	0,00	245 777,78	245 777,78	0,00

Medlemsförteckning 1999-12-31

<i>Namn</i>	<i>adress</i>	<i>postnr</i>	<i>postadress</i>	<i>telefon</i>	<i>inträdesår</i>
Ahlqvist Stig	Färnebovägen 600	810 20	Österfärnebo		1999
Alander Harriet	Åsgatan 78, 2 tr	776 31	Hedemora	0225-14374	1996
Andersson Erik	Klockarv 1	774 62	Avesta	0226-51505	1993
Andersson Gösta	Klingmansv 2	812 90	Storvik	0290-31485	1998
Andersson Per-Erik	Granitvägen 10B 7tr/139	752 43	Uppsala		1996
Andersson Ragnar	Hällgårdsv 26	774 61	Avesta	0226-50635	1994
Andersson Tore Em.	Sköna Gertruds v 8	641 37	Katrineholm	0150-16847	1996
Andersson Vivi-Anne	Klockarv 1	774 62	Avesta	0226-51505	1995
Anderäng Torsten	Furuvägen 20	775 50	Krylbo	0226-10485	1999
Aronsson Ulla	Utsundsbo	775 95	Krylbo	0226-65024	1998
Arvidsson Monica	Bäsinge 72	775 96	Krylbo		1997
Belin Lars	Trädgårdsvägen 9	776 70	Vikmanshyttan	0225-30926	1999
Berggren Lena	Lappkällstigen 3	774 61	Avesta	0226-58355	1991
Bergius Nils	Granåsv 25	775 50	Krylbo	0226-12893	1988
Berglund Anders	Åsgatan 32	776 32	Hedemora	0225-10343	1994
Berglund Einar	Grytnäsvägen 12	774 62	Avesta	0226-53128	1997
Berglund Erica	Åsgatan 32	776 32	Hedemora	0225-10343	1994
Berglund Leif	Örngatan 11	561 33	Huskvarna	036-130797	1993
Bergsten Blom Kerstin	Frejgatan 26	811 60	Sandviken	026-251655	1998
Berntson Nancy	Lappkällstigen 5	774 61	Avesta	0226-51220	1993
Berntson Per	Lappkällstigen 5	774 61	Avesta	0226-51220	1987
Bersán Christina	Ruduv 40	774 99	By Kyrkby	0226-70329	1991
Bertils Sven	Granåsv 14	775 50	Krylbo	0226-10227	1988
Bertilsson Åke	Knallasbenning 30	774 91	Avesta	0226-20128	1998
Bjurman Sven-Olof	Grönsaksstigen 49	921 42	Lycksele	0950-13357	1997
Björlin Bo	Åkervägen 2	774 61	Avesta	0226-52310	1991
Blomqvist Annelie	Liljev 18	774 61	Avesta	0226-59838	1996
Blomqvist Bertil	Liljev 18	774 61	Avesta	0226-59838	1996
Bobacka Alf	Prästgatan 34 B	774 33	Avesta		1998
Bryggare Anna	Prästgatan 14 B	774 31	Avesta	0226-53178	1989
Byggnings Camilla	Åsgarn 15	774 97	Fors	0226-31116	1998
Bylén Sten	Folketshusv 6	774 67	Horndal	0226-40738	1987
Bäckebo Lars	Irisvägen 1	430 22	Väröbacka	0340-661826	1991
Carlsson Clara	Norrhyttan 663	776 02	Vikmanshyttan	0225-33049	1993
Carlsson Eric	Norrhyttan 663	776 02	Vikmanshyttan	0225-33049	1990
Carlsson Solweig	Banérgatan 59	115 53	Stockholm	08-6611251	1999
Carnedal Erik	Slaggatan 10	774 33	Avesta	0226-52216	1991
Claesson Gun	Trädgårdsvägen 9	776 70	Vikmanshyttan	0225-30926	1999
Dagmarsdotter Anita	Smidesgatan 3 B	775 51	Krylbo	0226-10939	1998
Dahl Knut	Trumpetaregatan 1 B	703 43	Örebro	019-148633	1993

Dahl Marianne	Trumpetaregatan 1 B	703 43	Örebro	019-148633	1996
Dalasalmlingen	Stadsbiblioteket	791 83	Falun		1991
Davidsson Stefan	Myrgatan 23 B	774 40	Avesta	0226-56504	1999
Ehrin Mikael	Snäckvägen 8 A	433 64	Sävedalen	031-268094	1997
Eklund Annika	Landsgatan 10 B	776 32	Hedemora	0225-41221??	1991
Ekström Gerd	Västansjö 9	774 97	Fors	0226-31083	1995
Ekström Ninni	Västansjö 9	774 97	Fors	0226-31030	1995
Ekström Ulf	Västansjö 9	774 97	Fors	0226-31083	1995
Eriksson Birger	Torsvägen 6	791 43	Falun	023-12670	1989
Eriksson Gun-Britt	Mellänvägen 12	774 61	Avesta	0226-53797	1999
Eriksson Siwert	Mellänvägen 12	774 61	Avesta	0226-53797	1999
Ersson Ethel	Grytnäsvägen 12	774 62	Avesta	0226-53128	1999
Ervaeus Sigrid	Vasag 3 B	791 31	Falun	023-17715	1999
Fahlander Björn	Hantverkaregatan 15 A	921 31	Lycksele	0950-15611	1987
Forngren Marianne	Södra Rudö Pl 10	770 65	Avesta	0226-74030	1993
Forsberg Anders	Gullängsvägen 16	774 61	Avesta	0226-58505	1995
Forsberg Eva	Gullängsvägen 16	774 61	Avesta	0226-58505	1995
Forslin Patrik	Herbert Widmans v 7	128 64	Sköndal	08-946057	1994
Franson Gerd	Näs 82	776 92	Hedemora	0225-771076	1999
Franson Roland	Näs 82	776 92	Hedemora	0225-771076	1999
Gillingstam Hans	Wiboms v 6, 3tr	171 60	Solna	08-7301885	1989
Gladh Börje	Axel Johnsons v 84 B	774 34	Avesta	0226-53157	1987
Groth Hans	Gyllenvägen 12	774 61	Avesta	0226-58467	1993
Groth Ingrid	Klippstigen 8	774 40	Avesta	0226-56809	1991
Groth Per	Klippstigen 8	774 40	Avesta	0226-56809	1991
Gunell Margaretha	Gullbågsvägen 21	774 61	Avesta	0226-59107	1991
Gustafsson Bernt	Ruduv 48	774 99	By Kyrkby	0226-70225	1997
Gustafsson Birgitta	Västansjö 11	774 97	Fors	0226-31050	1991
Gustafsson Kjell	Västansjö 11	774 97	Fors	0226-31050	1991
Gustavsson Inger	Fornby 21	774 98	Homdal	0226-42001	1990
Gustavsson Ingvar	Åsgatan 8	774 41	Avesta	0226-54278	1998
Gustavsson Kristina	Åsgårdsvägen 31 A	774 60	Avesta	0226-50386	1991
Hagman Per Arne	Kurbitsgränd 15	775 71	Krylbo	0226-10978	1993
Hallgren Harry	Grytnäsvägen 78	774 62	Avesta	0226-52936	1988
Hallin Arne	Liljevägen 12	774 61	Avesta	0226-53726	1994
Hedström Anders	Östra Parkgatan 53	774 33	Avesta	0226-52331	1993
Hedström Anna	Igeltjärna 29 (800118)	775 96	Krylbo		1999U
Hellberg Carina	Heimdalsstigen 17	774 60	Avesta	0226-58299	1999
Hellström May	Svedjevägen 62	737 43	Fagersta	0223-71436	1987
Hellström Per	Svedjevägen 62	737 43	Fagersta	0223-71436	1987
Henriksson Lennart	Hyttan 4402	774 92	Avesta	0226-18147	1994
Henriksson Linnea	Skogslund 4360	774 92	Avesta	0226-31051	1993
Henriksson Maths	Skogslund 4360	774 92	Avesta	0226-31051	1993
Hjorth Herman	Klockarvägen 22 A	774 62	Avesta	0226-53583	1994
Hogbrink Nils-Erik	Granåsvägen 15	775 50	Krylbo	0226-12220	1999

Hägg Andersson Ulla	Lunagränd 8	775 71	Krylbo	0226-13362	1987
Jansson Anders	Bryggaregatan 13, 6tr	774 30	Avesta	0226-51286	1991
Jansson Britt-Marie	Bryggaregatan 13, 6tr	774 30	Avesta	0226-51286	1991
Jansson Hans	Poppelvägen 4 A	774 41	Avesta	0226-54800	1991
Jernberg Olle	Krontallsvägen 15 C	774 62	Avesta	0226-50866	1996
Joelsson Bengt	Olympiavägen 124	122 40	Enskede	08-6590759	1987
Johansson Birgitta	Hedstigen 24	776 33	Hedemora	0225-12993	1998
Johansson Bo-Eie	Grytnäsvägen 49	774 62	Avesta	0226-53895	1987
Johansson Eva	Klippstigen 1	774 40	Avesta	0226-55552	1997
Johansson Georg	Åsvägen 9 B	774 67	Horndal	0226-40291	1987
Johansson Hans	Byås	774 99	By Kyrkby	0226-70169	1996
Johansson John	Hjortrongränd 7	774 62	Avesta	0226-51504	1998
Johansson Maud	Bergslagsvägen 55	774 31	Avesta	0226-53647	1997
Johansson Rune	Bergslagsvägen 55	774 31	Avesta	0226-53647	1997
Johansson Solveig	Täktstigen 16	775 71	Krylbo	0226-12241	1997
Johansson Sven	Vasavägen 16 B	737 47	Fagersta		1990
Johansson Ulla	Grytnäsvägen 49	774 62	Avesta	0226-53895	1991
Jonsson Tony	Gärdeåsvägen 14 A 1tr	827 34	Ljusdal		1998
Jägers Bengt	Leknäs 39	774 99	By Kyrkby	0226-73066	1997
Jönsson Lars-Göran	Garpgårdsv 6	776 98	Garpenberg	0225-22353	1998
Karlsson Barbro	Åsgatan 10, 2tr	774 41	Avesta	0226-57307	1994
Karlsson Karl-Gunnar	Åsgatan 10, 2tr	774 41	Avesta	0226-57307	1994
Kjellström Gun	Myrgatan 10	774 31	Avesta	0226-50030	1998
Klinga Ellen	N:a Strandmora 50	774 99	By Kyrkby	0226-76021	1990
Kraft Inger	Lövvägen 1	340 36	Moheda	0472-71192	1987
Kratz Leif	Övre Utby 370	795 90	Rättvik	0248-30482	1990
Kruse Astor	Bjurfors 4	774 93	Avesta	0226-53356	1987
Kruse Ethel	Bjurfors 4	774 93	Avesta	0226-53356	1991
Käcko Nils	Grenvägen 8	774 61	Avesta	0226-54156	1997
Körling Gun	Östra Parkgatan 26	774 33	Avesta	0226-53357	1999
Larhm Birgitta	Markusgatan 13	774 30	Avesta	0226-55894	1987
Larm Barbro	Betvallen 4	775 96	Krylbo	0226-66149	1987
Larsson Jan Erik	Tidlösavägen 19	194 64	Upplands Väsby	08-59080589	*1999
Larsson K Sune	Rosse 21	774 99	By Kyrkby	0226-70370	1996
Larsson Kurt	Åkrundan 6	774 32	Avesta	0226-58439	1991
Larsson Louise	Stigsbo 102	770 71	Stjärmsund	0225-80071	1994
Larsson Sven Olov	Brunnbäcksvägen 46	775 71	Krylbo	0226-61536	1997
Lemoine Jan	Lappkällstigen 3	774 61	Avesta	0226-58355	1993
Leveland Börje	Villervallagränd 12	774 32	Avesta	0226-58961	1987
Lindberg Anna-Lisa	Teatergatan 4	784 35	Borlänge	0243-87625	1987
Lindberg Majvor	Morshyttan 7	774 98	Horndal	0226-42035	1998
Lindström Sven	Eriksgatan 8 A	774 31	Avesta	0226-58142	1996
Lundell Britt-Marie	Trädgårdsgatan 14 H	713 32	Nora	0587-15049	1991
Lundén Folke	Hansavägen 9	135 54	Tyresö	08-7127668	1999
Lundevall Sylvia	Gussarvsgatan 14 B	776 30	Hedemora	0225-711158	1989

Lundgren Elisabeth	Brogårdsvägen 16	775 50	Krylbo	0226-13073	1995
Lundin Rolf	Nynäsvägen 24	137 41	Västerhaninge	08-50023977	1999
Lundström Torsten	Malmgatan 5 A	774 30	Avesta	0226-51315	1987
Lygdman Ann-Charlotte	Axel Johnsons väg 81	774 34	Avesta	0226-56347	1999
Lönn Margaretha	Hagbovägen 15	774 97	Fors	0226-30061	1990
Lönnhammar Karin	Älbrovägen 81	774 35	Avesta	0226-51730	1988
Lövgren Dagmar	Bäckstigen 13	775 71	Krylbo	0226-10688	1988
Lövgren Pia	Lyrikgränd 12	775 71	Krylbo		1988
Malm Ragnar	Leknäs 6	774 99	By Kyrkby	0226-73049	1997
Malmberg Anita	Axelsbo 63	774 92	Avesta	0226-22157	1998
Malmberg Rune	Axelsbo 63	774 92	Avesta	0226-22157	1998
Mattsson Erik	Klockarvägen 42	774 62	Avesta	0226-52131	1996
Mattsson Ing-Marie	Klockarvägen 42	774 62	Avesta	0226-52131	1991
Myckelberg Krister	Lövängsvägen 2	737 44	Fagersta		1999
Myrberg Kerstin	Norra Kumlaby 5038	733 92	Sala	0224-14523	1996
Mårts Ingalill	Grådöv 29	776 92	Hedemora	0225-770132	1998
Norgren Solveig	Ponsbachs väg 10D 2tr	775 53	Krylbo	0226-61950	1999
Norman Anna	Prästgatan 4	776 32	Hedemora		1999
Norstedt Göthe	Lumsvägen 6	774 68	Horndal	0226-40272	1987
Nyström Rolf	Karlfeldtsv 4	775 71	Krylbo	0226-12761	1993
Olin Birgit	Krontallsvägen 15 C	774 62	Avesta	0226-50866	1996
Olsén Michael	Pyrolavägen 28	181 60	Lidingö		1999
Olsson Ingegärd	Egnahemsvägen 22	775 54	Krylbo	0226-61964	1987
Olsson Kristina	Klippstigen 11	774 40	Avesta	0226-53979	1997
Olsson Sven-Olof	Egnahemsvägen 22	775 54	Krylbo	0226-61964	1996
Olsson Terése	Haggatan 15	774 97	Fors	0226-30631	1993
Persson Anders	Mattsbogatan 11	774 40	Avesta	0226-587 61	1999
Persson Öllegård	Mattsbogatan 11	774 40	Avesta	0226-587 61	1999
Pettersson Maud	Dianavägen 33	691 54	Karlskoga	0586-34523	1999
Pettersson Sven	Ponsbachs väg 10 A	775 53	Krylbo	0226-10913	1999
Riseby Eva	Mattsbogatan 17 C	774 40	Avesta	0226-51128	1995
Riseby Göte	Mattsbogatan 17 C	774 40	Avesta	0226-51128	1988
Rudh Ingegärd	Poppelvägen 5 B	774 41	Avesta	0226-52967	1987
Rundqvist Arne	Norra Apollov 6 B	554 66	Jönköping	036-138873	1998
Sammels Lars-Erik	Algatan 1	774 35	Avesta	0226-53882	1987
Sebeniusson Ingrid	Slaggatan 7 A	774 33	Avesta	0226-56861	1997
Selander Lennart	Åsen 28	774 99	By Kyrkby	0226-70058	1998
Seldin Solveig	Bragegatan 8	774 41	Avesta	0226-54346	1993
Siik Ebba	Allévägen 15	774 68	Horndal	0226-40812	1991
Sjöberg Sjölin Margareta	Norrbäcksgatan 17	216 24	Malmö	040-133349	1998
Sjöberg Johan	Styrbordsgatan 14	652 27	Karlstad		1999
Sjödin Åke	Montörvägen 8	774 68	Horndal	0226-40790	1994
Sjöström Bo	Fäbodvägen 4 A	774 67	Horndal		1995
Skogström Klas	Munkbogatan 19	774 34	Hedemora	0225-13240	1997
Skoog Gun	Barrsätragatan 65	811 36	Sandviken	026-270471	1999

Smeds Ingemar	Verkstadvägen 39	774 67	Horndal	0226-40321	1994
Sohlström Britt-Marie	Raftsjöhöjden 4918	830 70	Hammerdal	0644-91059	1995
Stadin Gerd	Elfbacken	774 99	By Kyrkby	0226-70035	1998
Steen Olga	Sturegatan 35 VIII	791 51	Falun	023-20425	1998
Steen Sigurd	Sturegatan 35 VIII	791 51	Falun	023-20425	1998
Stenberg Gerti	Björklidsvägen 3 A	775 70	Krylbo	0226-61081	1991
Stenberg Roland	Helenebergsgatan 52	117 32	Stockholm	08-6689368	1998
Stenerhag Kristina	Åsgatan 130 B	776 31	Hedemora	0225-14123	1998
Stening Solbrith	Dammvaktarvägen 24	776 36	Hedemora	0225-711345	1993
Strandell Inger	Mimerstigen 1 C	774 60	Avesta	0226-55635	1991
Stridh Gunnel	Grönsinkavägen 18	810 20	Österfärnebo		1999
Strömberg Anna-Greta	Pilgrimsgatan 2	784 67	Borlänge	0243-32580	1996
Sundberg Mary	Gimlestigen 16	774 60	Avesta	0226-55467	1998
Sundström Arne	Nyponvägen 210	613 38	Oxelösund	0155-35376	1998
Svedberg Bengt	Krusbärgården	771 40	Ludvika	0240-611931	1996
Svedberg Sven	Grytnäsvägen 62	774 62	Avesta	0226-58929	1996
Söderback Jan	Hästhovsgränd 3	774 61	Avesta	0226-52562	1997
Söderberg Gösta	Folkaregatan 32	775 70	Krylbo	0226-13021	1999
Söderkvist Martin	Fäbodvägen 37	774 67	Horndal	0226-40318	1987
Söderström Ingrid	Jönnes väg 18	775 71	Krylbo	0226-12185	1999
Sönnebo Ruth	Signalvägen 10	775 54	Krylbo	0226-61951	1991
Tegfors Agnes	Vikhyttan 190	776 91	Hedemora	0225-21251	1997
Thorsberg Birgit	Ångsbacksvägen 1	774 68	Horndal	0226-40230	1987
Thorsberg Stig	Ångsbacksvägen 1	774 68	Horndal	0226-40230	1987
Troedsson Ingegerd	Hakesta	740 81	Grillby	0171-476080	1997
Trädgårds Ingrid	Åsgatan 58 A	776 31	Hedemora	0225-711233	1994
Tunler Bengt	Östra Parkgatan 30	774 33	Avesta	0226-53510	1997
Tunler Berit	Östra Parkgatan 30	774 33	Avesta	0226-53510	1997
Wahlberg Barbro	Gullbågsvägen 23	774 61	Avesta	0226-55393	1996
Wahlberg Claes-Göran	Gullbågsvägen 23	774 61	Avesta	0226-55393	1989
Wester Sivert	Norr Heden	733 99	Möklinta	0224-83062	1996
Vesterberg Dorrit	Villervallagränd 12	774 32	Avesta	0226-58961	1987
Westling Eivor	Pl 3841	730 70	Västerfärnebo		1997
Westling Georg	Råbyvägen 23	611 57	Nyköping	0155-281438	1996
Westlund May-Britt	Lövsveden 110	775 96	Krylbo	0226-75120	1996
Wiklund Berta	Backlunds väg 8	770 70	Långshyttan	0225-61057	1997
Wiklund Gösta	Backlunds väg 8	770 70	Långshyttan	0225-61057	1998
Wiklund Hans	Jämtbovägen 13 A	774 32	Avesta		1997
Wiklund Villy	Mittgången 3	831 61	Östersund	063-120381	1995
Vikström Barbro	Mattsbogatan 20 E	774 40	Avesta	0226-55602	1987
Winblad von Valter John R	510 Pleasant View Road Chanhassen	Minnesota 55317	USA		1993
Zettergren Kerstin	Kungsgården 3402	870 52	Nyland	0612-50097	1998
Åhmark Vikman Jane	Sammels väg 12	774 92	Avesta	0226-21160	1997
Åkerberg Mari	Viggenvägen 3	776 93	Hedemora	0225-38309	1997
Åkerlund Karin	Ingevallsbovägen 9	774 62	Avesta	0226-51454	1998

Åkerlund Maj	Alfhemsvägen 41	774 62	Avesta	0226-54036	1996
Åsling Mildred	Slaggatan 7 B	774 33	Avesta	0226-55633	1993
Östlund Lars	Västerbovägen 11 A	775 53	Krylbo	0226-10867	1993
Östman Stig	Karlfeldtsvägen 3	775 71	Krylbo	0226-12852	1999

Vi har även i år hälsat ett stort antal medlemmar välkommen i föreningen, totalt 33 personer.

Diagram över föreningens medlemmar sedan starten 1987

Första stapeln är nya medlemmar, andra stapeln är de som har avgått under året och den sista stapeln är totalt antal medlemmar vid årets slut.

Detta diagram vill ge en liten överblick av antal medlemmar i föreningen som ökat från första årets 53 till dagens 224 medlemmar.

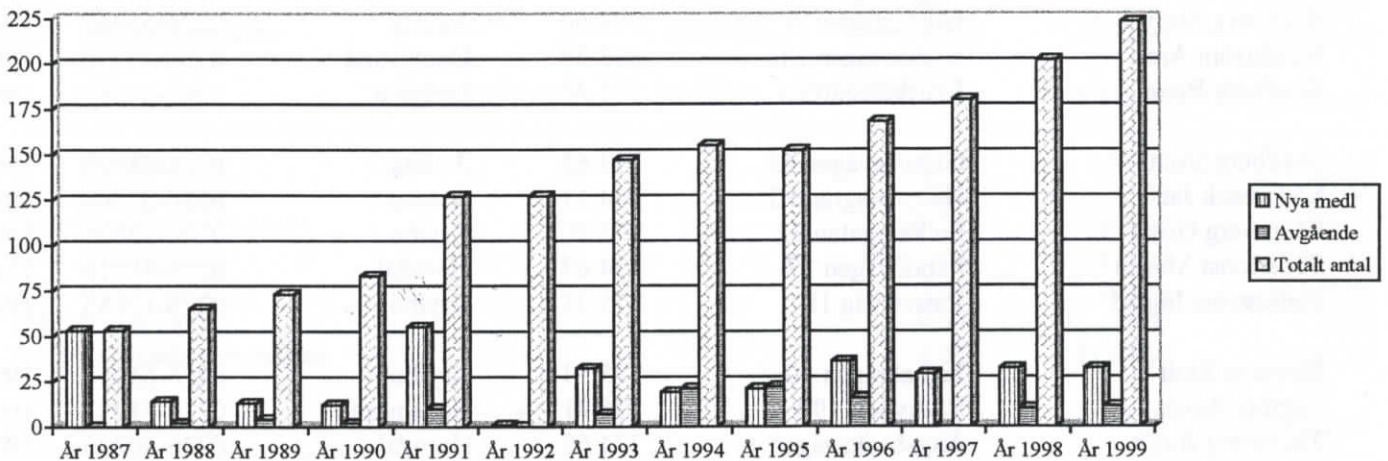
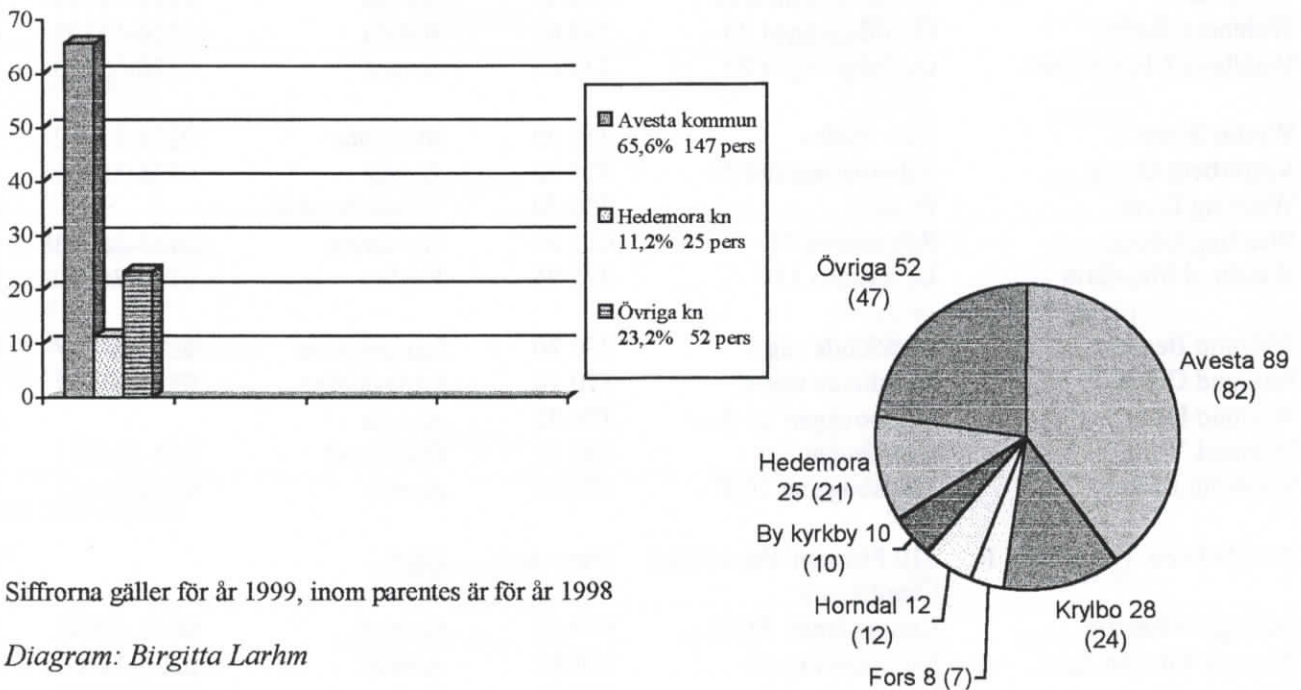

Diagram över medlemmar i Avesta, Hedemora och övriga kommuner i Sverige. Bland övriga medlemmar inräknas även vår medlem i USA

Uppställningen i procent och antal personer i respektive kommuner. I cirkeldiagrammet visas antal medlemmar i respektive delar av Avesta, Hedemora och övriga kommuner.



Siffrorna gäller för år 1999, inom parentes är för år 1998

Diagram: Birgitta Larhm

Föreningslokalen

Ett litet diagram som visar besöksfrekvensen i föreningslokalen från öppnandet i februari t o m december månads utgång 1999.

För våren 2000 'ser det ut som om besöksfrekvensen blir ungefär som för hösten. Det är glädjande att så många har hittat vägen till vår lokal, både medlemmar och andra som forskar.

Nästa gång du besöker lokalen, glöm inte att skriva ditt namn i besöksboken för statistikens skull.

Besökare i föreningslokalen under 1999

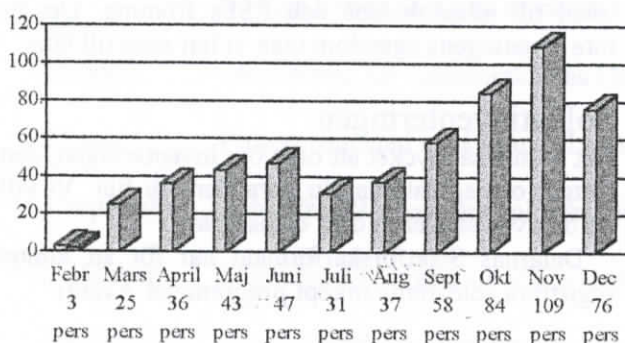

Mikrokortslån från SVAR

Från vecka 9 t o m vecka 52, 1999 har släktforskare genom föreningen lånat 437 volymer mikrokort.

Bokade timmar vid läsapparaterna 1999

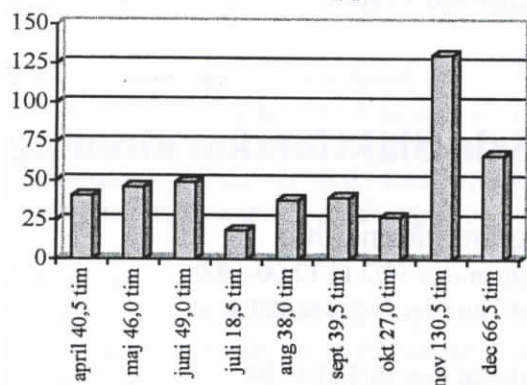

De kvällar som läsarna har varit bokade för kurser är inte medräknade i detta diagram. Inte heller är de otaliga timmar som våra flickor har suttit och forskat om soldater med.

Lördagsöppet i föreningslokalen

Kan du tänka dig att hålla öppet i lokalen på en lördag? Samtidigt som du är lokalvärd kan du hålla på med din egen forskning.

Glöm inte att du även har tillgång till föreningens mikrokort över grannförsamlingarna. Norberg,

Karbenning, Västerfärnebo, Möklinta (U) Hedemora, Garpenberg, Norm (W), kompletta med husförhörlängder, födelse-, vigsel- död- och flyttningsböcker. För Husby (W) saknas det fortfarande husförhörlängder, detsamma gäller Torsåker och Österfärnebo (X) men vi har de övriga korten.

Mikrokorten över församlingarna Avesta, By, Folkärna och Grytnäs, som tidigare fanns nere i bibliotekets källare, finns numera i vår lokal.

Under våren 2000

Släktforskning i UR-Akademien

Nu under våren kommer TV att sända elva program i ämnet släktforskning. Som en av experterna medverkar Kjell Lindblom (red. not. *ordförande i Sällskapet Vallonättlingarna*) med de bästa tipsen och han berättar hur man kommer igång I denna programserie har även Sveriges Släktforskarförbund deltagit med idéer och råd. Som ett komplement till studiecirkel är detta troligen ett bra alternativ.

Maria Andersson är programledare och vi kommer förutom experter också att få träffa vanliga människor som berättar om sin forskning.

Ett program som ligger rätt i tiden kan man säga.

Huvudsakligt innehåll för de elva programavsnitten:

1. Introduktion *söndag 6/2, kl 09.33*
2. Födelse- och dopbok *söndag 13/2, kl 09.32*
3. Husförhörsboken *söndag 20/2, kl 09.29*
4. Död- och vigselbok *söndag 27/2, kl 09.23*
5. Textstilar *söndag 5/3, kl 09.28*
6. Ett födorådskontrakt *söndag 12/3, kl 09.29*
7. Prästens roll *söndag 19/3, kl 09.18*
8. Kvinnans roll *söndag 26/3, kl 09.14*
9. Soldater och båtsmän *söndag 2/4, kl 09.18*
10. In- och utvandring *söndag 9/4, kl 09.13*
11. Moderna hjälpmedel *söndag 16/4, kl 09.13*

Runstenar i UR-Akademien

När du nu har startat med att följa släktforskarserien kan du fortsätta med *Runstenar i Gästrikland* och *Hälsingland* som kommer att sändas i tio program:

Innehåll för de första fyra programavsnitten:

1. Ovensjö kyrka *söndag 23/4 kl 09.18*
2. Ockelbo *söndag 30/4 kl 09.26*
3. Järvsta *söndag 7/5 kl 09.27*
4. Valbo kyrka *söndag 14/5 kl 09.24*

Vi kommer i nästa An-Siktet att presentera de sex avsnitten som återstår av *Runstenar i Gästrikland*. Båda programmen sändes i TV2 med repris efterföljande måndag kl 10.00 och 23.30.

Efterlysningar!



Du som svarar på någon av efterlysningarna hör gärna av dig till redaktionen om detta. Det kan finnas fler som har nytta av informationen.

2000:1

Hej!

Forskar om min hembygd och är född i en by i Kalix som hette Karmanzbyn.

Enligt Gunnar Pellijeff i hans ortnamnsutredning skall det ha invandrat en man och hans hustru till Hede socken i Västmanland.

Jag undrar om Ni har några uppgifter om släkten Karmanz och jag önskar komma i kontakt med någon som forskar om denna släkt Karmanz.

Hälsningar

Curt Lökvist

Mjölkuddsvägen 213

973 43 Luleå

tel 0920-67265

Red. anm: Karmansbo by finns i Hed i Skinnskattebergs kommun, Västmanlands län. Där finns även en herrgård kallad Karmansbo.

Pellijeff skriver i *Kalix 1: Namn och språk* att Månsbyn, Kalix kommun, hette Karmansbyn på 1500-talet där Karman (Karlman) är ett gammalt personnamn som också antas ingå i Karmansbo, Skinnskatteberg.

2000:2

Jag heter Karl-Gustaf Eriksson och jag forskar på min hustrus vägnar efter hennes släkt som delvis kommer från byn Lejde eller Legde som det ofta står i hfl samt från Bondarvet. Släkten tog sig namnet Lejdzen efter byn men hette ursprungligen Persson. Jag har kommit till början av 1700-talet men nu börjar det bli svårt främst å grund av ofullständiga hfl samt att skriften är svår att tyda. Min fråga är om det finns någon som har forskat på Lejde, samt Bondarvet och som jag kan samarbeta eller ta råd av. Finns litteratur om dessa byar?

Tackar för Er hjälp på förhand!

Karl-Gustaf Eriksson

Timmermansvägen 11

181 46 Lidingö

tel 08-73 19 223

E-post: kg.barbro.eriksson@telia.com

Rapport från styrelsen

Under denna rubrik kommer medlemmarna att fortlöpande få information om styrelsens arbete.

Som en glädjande nyhet kan vi nu berätta att våra gamla, uttjänta läsapparater kommer att bytas ut mot ett stort antal "nya". Genom att Arkion lades ned blev det ett antal läsare över som vår kulturchef Lars-Åke Everbrand sett till så vi får använda i vår lokal till allmänhetens och FSFs fromma. Det är inte föreningens egendom utan vi har dem till låns.

Soldatinventeringen

Det är inte så mycket att orda om inventeringen, den fortgår och soldaterna blir bara fler och fler. Vi vill att du även sänder in dina dalasoldater.

Dalarnas Släktforskarförbund har för att kunna registrera soldaterna inköpt programmet Avanti.

Dalaförbundet

Vid styrelsemötet den 12 december 1999 med Dalarnas Släktforskarförbund diskuterades verksamhetsplan, budget 2000/2001, anbyttardag i Borlänge i april 2000.

Styrelsen rekommenderar en oförändrad avgift till dalaförbundet 3:-/medlem.

Anbyte2000 kommer att hållas i Folkets Hus i Borlänge den 15 april.

Sala Släktforskarförening

Program våren 2000

Lördagen den 19/2 kl 12.00-19.00

Öppet Hus, där forskare ställer ut

Torsdagen den 16/3 kl 19.00

Årsmöte, soldatföredrag

Torsdagen den 13/4

Föreningskväll, tema soldater och soldatforskning

Lördagen den 6/5

Utflykt till Salbohed och Västerfärnebo, besök vid gamla soldatplatser

Om Döpseln

av Barbro Vikström

Cap III § II. *Alle, fulkomligen til Werlden födde, och lefwande Barn, skola af theras Föräldrar, åtminstone in om thet ottonde Dygnet, til then helige Döpseln befordras.*

Födelse-, vigsel- och dödböckerna innehåller primära uppgifter och är därför av den största vikt för oss släktforskare. Det kan därför vara intressant och se hur det egentligen är tänkt att vara enligt 1686 års Kyrkolag. Det är födelse och dop som vi nu skall titta lite närmare på.

1686 års Kyrkolag föreskriver att alla barn skall döpas och det skall ske inom åtta dagar efter födelsen. Dopet "skal alltid och wärdeligen och Gudeligen förrättas i Kyrkan" och det skall ske på en söndag, helgdag eller vid en bönestund så att hela församlingen kan delta. Åtta dagar är ju en ganska kort tid och hade man långt till kyrkan kanske man helt enkelt inte kunde ta sig dit inom den föreskrivna perioden så 1864 förlängdes tiden till sex veckor. Själva dopakten skall "med Gudz Ord och rent obemängt Watn förrättas" helst av kyrkoherden men det kan också duga med en av församlingens ordinarie präster. 1864 upphävdes föreskriften att dopet skulle ske i kyrkan så därefter kunde det ske "i prästens bostad eller å annat lämpligt ställe".

Vid biskopsvisitationer måste prästen kunna visa de olika kyrkböckerna bl a då födelseboken som skall innehålla uppgifter om alla barn, äkta som oäkta, deras föräldrars och faddramas namn, födelse- och dopdatum samt födelseort. Det var lite si och så med hur man antecknade dödfödda barn, ibland i födelseboken, ibland i dödboken, ibland inte alls. Men senare i föreskrifterna 1860 anges att dödfödda barn skall endast antecknas i födelse- och dopboken där det i namnkolumnen då skall införas "Ett dödfött gosse- resp flickebarn".

Faddrar skall man ha eftersom det är en "gammal, god och Christelig seed" men det duger inte med vem som helst. Dopvittnena skall vara "af vår Religion, til laga ålder komne, och i Catechismi lära wäl kunnige". Dessutom "skal til Fadder ingalunda biudas" personer som har några laster eller är brottslingar. Barnets föräldrar måste lämna namnen på tänkta dopvittnen till prästen före dopet så bedömning kunde ske om personerna passade som vittnen, "på thet icke något owäsende, sedan the komma i Kyrkan, må förorsakas". Faddrarna, som skulle representera faderns resp moderns sida, var ofta släktingar. Deras uppgift var att ta hand om barnen ifall något hände med föräldrarna.

Om barnet är mycket svagt eller döende kan nöddop ske. Då skall en gudfruktig man som kan sin katekes förrätta dopet men finns det ingen karl i närheten är det "någon af Quinnekönet tillåtit, at döpa Barnet". När sedan barnet är tillräckligt starkt skall det föras till kyrkan för att prästen skall bekräfta dopet.

Alla barn skall döpas. Det gäller alltså även oäkta barn. I ett sådant fall bör prästen ta reda på föräldrarnas namn men går det inte skall han likaväl döpa barnet. Lext menar att om uppgifter om föräldrarna inte gick att få fram så fick inga repressalier utövas. Menar han möjligen vad kyrkan anbelangar? Kyrkolagen säger att prästen skulle "hoos werdzlig Rätt angifwa, at ett oächta Barn är födt och döpt wordet, hwilken åligger, ransakning om Barnets Föräldrar, på wederbörligt sätt at anställa". Det tycker jag är vad man kallar repressalier. Hittebarn skall döpas av den präst som först blir anmodad till det.

Det ansågs ju vara en stor skam att föda ett utomäktenskapligt barn och mestadels kom modern i en situation där det var svårt att försörja sig och barnet. En del kvinnor blev desperata och lämnade barnet som hittebarn eller i värsta fall dödade hon sitt barn i sin förtvivlan. För att komma undan sådana hemskheter så utfärdades 1778 en föreskrift som stadgade att kvinnor fick åka bort och föda sitt barn och hon behövde inte uppge sitt namn. Men man undrar ju om den bestämmelsen praktiskt kom att användas av "vanligt" folk. Hade fattiga pigor medel till att åka bort och föda?

Om någon landstrykare "som hoos oss Tartare kallas" skulle smyga sig in i landet och föda ett barn och vill döpa det så går det bra men föräldrarna får en förmaning att låta sig undervisas i den kristliga läran. "Judar, Turckar, Morianer och Hedningar" som kommer hit skall undervisas om den rätta läran och "befordras til Doop och Christendom". Vill de inte det "tå skola the therfore tiltalas".

Källor:

Clemensson, Andersson: *Släktforska steg för steg Kyrkolag 1686 års*

Lext, Gösta: *Studier i svensk kyrkobokföring 1600-1946*

BINGO LOTTO

Vinstlista för höstens spelkvällar

Vecka	Serie-, lottnummer	Vinster
V9949	1553:49851-49875	4 st 100:-, 1 st FF, 1 st BL
	1559:56176-56200	1 st 100:-
V9950	1658:48776-48800	--
	1665:31726-31750	2 st 100:- 1 st FF
V9951	2160:33301-33325	1 st 100:-, 1 st BL
	2169:23351-23375	--

Vinstlista för vårens spelkvällar

Vecka	Serie-, lottnummer	Vinster
V0002	0038:50851-50875	2 st 100:-, 1 st 300:- 1 st FF
	0045:22376-22400	2 st 100:-, 1 st 200:- 1 st BL
V0003	0138:53051-53075	3 st 100:-, 1 st BL
	0145:17951-17975	1 st 100:-, 1 st BL

BL= Bingolott, FF= Färgfemma,
ML=Millenniumlott

Ett stort TACK till er alla som har köpt lotter från föreningen. Vill du kontrollera dina lotter så finns det en pärm med dragningslistor i vår medlemslokal Myrgatan 3 (ingång Vuxenskolan).

Vann du på Millenniumlotteriet?

datum	1 miljon	1 000:-
1/12	1298	1827
2/12	1952	1904
3/12	1710	1819
4/12	1604	1926
5/12	1737	1846
6/12	1818	1835
7/12	1816	1792
8/12	1937	1687
9/12	1919	1590
10/12	1856	1823
11/12	1801	1066
12/12	1769	1770
13/12	1839	1895
14/12	1035	1605
15/12	1942	1901
16/12	1876	1826
17/12	1241	1929
18/12	1451	1300
19/12	1969	1609
20/12	1794	1922
21/12	1907	1750
22/12	1821	1858
23/12	1631	1643
24/12	1974	1903
25/12	1282	1820
26/12	1949	1790
27/12	1550	1714
28/12	1902	1565
29/12	1814	1752
30/12	1831	1906
31/12	1914	1897

Alla dagar vinster å 500:- 100:-
på lottnummer 1492 1991

Bingolottovinster den 31/12 1999:

1 st 100:-, 1 st 2000 kr presentkort ICA
1 st Bingolotto, 1 st FärgFemma.

Försäljning av litteratur

Andersson, K/Anderö, H, *Ordbok för släktforskare*
Anderö, H, *Läsebok för släktforskare "Tuppen"*
Grafström, M, *Handskrifter med kulturhistoria*
Lagerkranz, G, *svenska sjukdomsnamn i gångna tider*
Lintrup, J, *Latin för släktforskare*
Lungsjö, B, *Släktforskarens uppslagsbok*
Segland, K-G, *Almanacka*
Ansedlar, block
Antavlor, block A4
FSF, skriftserie Nr 1
FSF, skriftserie Nr 2
FSF, skriftserie Nr 1+2 paketpris
Larsson, K.S., *Bergsmansgravvårdar på By kyrkogård*

170:- st
120:- st
50:- st
120:- st
60:- st
190:- st
120:- st
35:- st
30:- st
40:- st
40:- st
75:-
95:- st

Vår förening är medlemsförening i

Sveriges Släktforskar- förbund

Sveriges Släktforskarförbund verkar för att sprida kännedom om släktforskningen som *kulturfaktor, ideell rörelse och vetenskap.*

Kontakta gärna Släktforskarförbundet direkt: *Box 30222, 104 25 Stockholm. Tel: 08-695 08 90.*

Anbyte2000

Nu är det dags att boka in Anbyte2000 i kalendern! Den 15 april träffas alla dalaforskare i Folkets Hus/Galaxen, Borlänge, för att utbyta erfarenheter och få nya.

Det blir en fullspäckad dag i Galaxen med anbyte, demonstration av släktforskningsprogram, sökning i databaser, försäljning av litteratur m m.

Ordföranden i Sveriges Släktforskarförbund, Krister L:son Lagersvärd kommer att närvara liksom många nya forskarkollegor.

Vi börjar med förmiddagskaffe mellan kl 9 och 10, då anbytdagen öppnas av Krister. Sedan har vi fullt upp till lunch, då vi förflyttar oss 100 m från Orion till restaurangen Tollstens hörna och får ett välbehövligt energitillskott. Efter lunch kanske en rundvandring hos utställarna passar bra. Omkring kl 15 dricker vi eftermiddagskaffe för att klara av den sista etappen till stängningsdags kl 17.

För anmälningblanketter och mera information, se vidstående annons.

Pris: Heldag med anbyte, lunch, för- och eftermiddagskaffe 175 kr.
Endast anbyte 50 kr.

Antalet deltagare är begränsat till 150 personer, så först till kvarn får mest malet, eller hur var det ...

Rättelse ANTAVLA

redovisad i An-Siktet December 1999

Vi har av Rolf Lundin erhållit en rättelse av hans antavla som vi presenterade i decembernumret av An-Siktet.

Rolf har genom kontaktat med Lars Östlund på pastorsexpeditionen i Krylbo erhållit en kopia av en bouppteckning tillhörande garmakaren Jöran Forsell i Avesta. Detta gör att nr 19 (*Sara Mattsdotter, Avesta, född 1681, död efter 2/3 1757*) inte är mor till nr 9 (*Christina Forsell, Avesta född 1711, död 25/7 1784*) eftersom den kvinna som nämns i nr 19 är Jörans 2:a hustru, gift med honom tillsynes efter Christinas födelse.

Anbyte2000 Dalarna

Folkets Hus/Galaxen, Borlänge
Lördag den 15 april, kl. 9-17

- *Anbyte för hela Dalarna
- *Holger *Disgen
- *Disbyt *Lokala databaser
- *Krister Lagersvärd

Anmälan och information:
www.genealogi.se/dalarna
Agneta Rung, Hagavägen 53, 784 40 Borlänge
Tel. 0243-22 48 36

Välkommen!
Dalarnas
Släktforskarförbund

I samarbete med:



ARBETARNAS BILDNINGSFÖRBUND
Borlänge-Nedansiljan



Nytt i
bokhyllan

Nils Bergius har som julgåva skänkt till FSF *Karlskoga bergslag 1999*.
FSF tackar för den fina gåvan!

Bergslagsarkiv har utkommit med årsbok 1999 *Historia och Kulturhistoria*. Som vanligt är den mycket läsvärd bl a skriver Sture Kristiansson om oroligheter och strejker vid Falu gruva och Ulf Magnusson skriver om arbetsledarna i Fagersta under 1920-talets konflikter.

Band IV häfte nr 10 1999 av *Svenska Antavlor* har kommit och den innehåller anor från syd- och västernärke samt tillägg och rättelser för band I-IV.

BEGRÄNSAD EFTERSÄNDNING

Vid definitiv eftersändning retur med
den nya adressen till:

Folkare Släktforskarförening
Box 85
S-774 22 AVESTA
Sverige

B FÖRENINGSBREV

Vårens program

Torsdagen den 24/2 Årsmöte

Månadsträffar:

Torsdagen den 2/3 tema: *Smeder*
Torsdagen den 6/4 tema: *Valloner*
Torsdagen den 4/5 tema: *Hantverkare*

Samtliga ovanstående träffar sker i
Släktforskarlokalen, Myrgatan 3, kl 18.30

Lördagen den 18/3 Släktforskarnas Hus, Leksand
Anmälan lämnas senast fredagen den 10 mars till
Släktforskarlokalen tel 510 59
Meddela om du vill ha skjuts eller kan erbjuda plats i din bil.

Lördagen den 15/4 Anbyte2000, Borlänge
Läs mera på sid 19.