

AN-SIKTET

FOLKARE SLÄKTFORSKARFÖRENING

Nr 1

Årg. 15

Februari 2002

FSF 15 år

Årsmöte 2002

Härmed kallas du till årsmöte med Folkare Släktforskarförening

onsdagen den 27 februari, kl 18.30

Vi träffas i släktforskarlokalen, Myrgatan 3
Efter årsmötet berättar Lars Östlund om
”Surbrunns hälsokälla. En bortglömd kurort i Folkare”

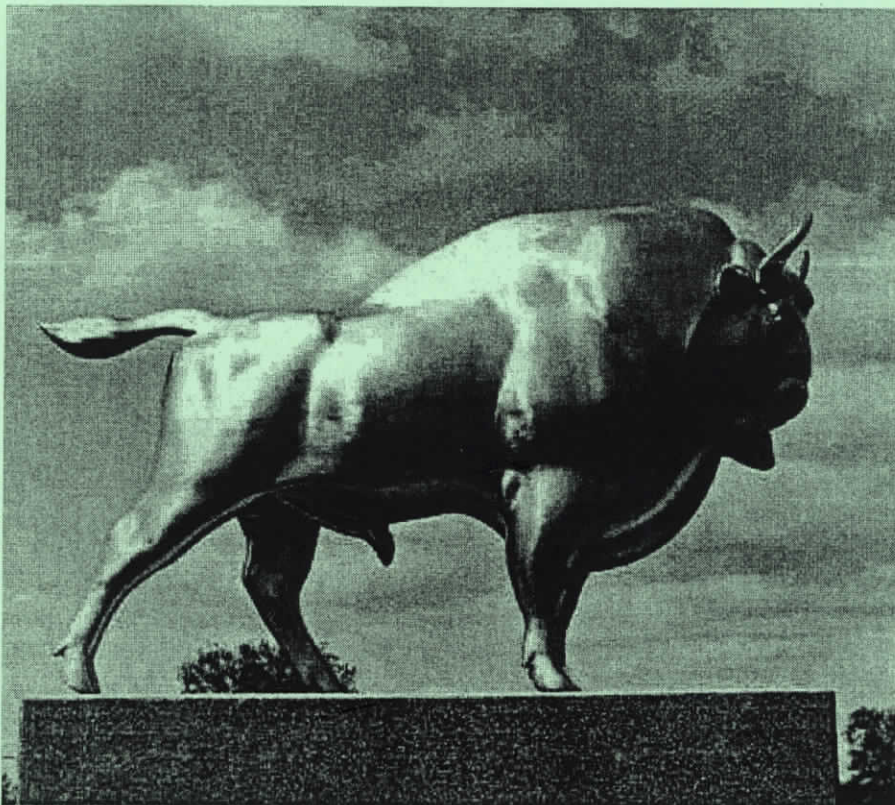

FOLKARE SLÄKTFORSKARFÖRENING

Föreningen bildades 9 april 1987 och är ansluten till Sveriges
Släktforskarförbund och Dalarnas Släktforskarförbund

Postadress: c/o Studieförbundet Vuxenskolan tel 0226-510 59
Box 1, 774 21 AVESTA

Besöksadress: Myrgatan 3 (Vuxenskolan) AVESTA

Medlemsavgift: 125 kr Postgiro 58 45 11 - 0

Familjemedlem: 25 kr

Ungdomsmedlem: 25 kr (t o m 20 år)

STYRELSE 2001

Ordförande Birgitta Larhm

Markusgatan 13, 774 30 AVESTA tel 0226-558 94
e-post: birglar@swipnet.se

Vice ordförande Lars-Göran Jönsson

Garpgårdsvägen 6, 776 98 GARPENBERG tel 0225-223 53
e-post: jonesson@mail.bip.net

Kassör Birgitta Gustafsson

Sörby Gård, Västansjö 11, 774 97 FORS tel 0226-310 50
e-post: birgus@swipnet.se

Sekreterare Marianne Forngren

Södra Rudö Pl 10, 774 65 AVESTA tel 0226-740 30
e-post: marianne.forngren@hem.utfors.se

Materialförvaltare Ingvar Gustavsson

Åsgatan 8, 774 41 AVESTA tel 0226-542 78
e-post: ingvar-gustavsson@telia.com

Suppleant Wivi-Anne Svensson

Bengtsbogatan 6, 774 35 AVESTA tel 0226-540 33

Suppleant Barbro Vikström

Mattsbogatan 20 E, 774 40 AVESTA tel 0226-556 02
e-post: parpu@swipnet.se

VALBEREDNING

Nils Bergius

Granåsvägen 25, 775 50 KRYLBO tel 0226-128 93
e-post: nilsbergius@swipnet.se

Göran Hedh

Oppgårdsvägen 8 A, 775 51 KRYLBO tel 0226-105 43
e-post: goran.hedh@telia.com

Sven-Olov Larsson

Brunnbäcksvägen 46, 775 71 KRYLBO tel 0226-615 36

PROGRAM- OCH ARBETSKOMMITTÉ

Barbro Larm

Betvallen 4, 775 96 KRYLBO tel 0226-661 49
e-post: bar.lar@zeta.telenordia.se

Anita Malmberg

Axelsbo 63, 774 92 AVESTA tel 0226-221 57

Bengt och Berit Tunler

Östra Parkgatan 30, 774 30 AVESTA tel 0226-535 10

Vakant

AN-SIKTET

Redaktörer: Birgitta Larhm och Barbro Vikström
adresser, se ovan

FÖRFATTAREN ANSVARAR SJÄLV FÖR INSÄNT MATERIAL

Citat ur An-Siktet får göras om källan anges.

Innehåll:

Kallelse årsmöte	1
Dagordning	3
Verksamhetsberättelse	4
Bokslut 2001	7
Medlemsstatistik	8
Statistik för åren 1999-2001	9
Rapport från styrelsen	9
Fullt hus i forskarlokalen	10
FSF Butiken	10
Rättelse	10
Bingolotto	10
Släktforskarlokalen	10
Nya medlemmar	11
Antavlor	11
Bruket och dess märken	14
History of "Avesta" trademark	15
Internetadresser	16
Avesta Tidning 1882	17
Vem knycker kort i Arninge???	17
FSF fyller 15 år	17
Genealogiska Föreningen – Släktforskararkivet	18
Nyhetsbrev från SVAR	19
Program våren 2002	20

FSF 15 år

Som bilagor till An-Siktet 1/2002
medföljer:

Medlemsförteckning 2001-12-31

Blankett för gratis forskning i
Släktforskararkivet (se sid 18)



Omslagsbilden:

Rostfri visent

Konstnär Lars Jonas Andersson

Foto Harry Löfqvist.

Den rostfria visenten var tidigare Avesta Sheffield ABs symbol och var då placerad vid Södra Verken. Numera har den, genom en överenskommelse mellan AvestaPolarit AB och Avesta kommun, flyttats till Markustorget.

Förslag till dagordning

DAGORDNING**för Folkare Släktforskarförenings årsmöte 2002**

1. Mötets öppnande
2. Fråga om årsmötet är stadgeenligt utlyst
3. Fastställande av dagordning
4. Val av mötesfunktionärer
 - a. Val av ordförande för mötet
 - b. Val av sekreterare för mötet
5. Val av två justeringsmän, tillika rösträknade
6. Rapporter
7. Skrivelser
8. Verksamhetsberättelse 2001
9. Kassörens rapport
10. Revisorernas berättelse
11. Ansvarsfrihet för styrelsen
12. Val
 - a. Ordförande 2 år
 - b. Sekreterare 2 år
 - c. Materialförvaltare 2 år
 - d. Styrelsesuppleant 2 år
 - e. Två revisorer 1 år
 - f. Fem ledamöter program- och arbetskommitté,
en sammankallande 1 år
 - g. Två revisorssuppleanter 1 år
 - h. Två redaktörer till An-Siktet 1 år
 - i. Valberedning, tre ledamöter, en sammankallande 1 år
13. Fastställande av årsavgift för år 2003
14. Val av representanter i Dalarnas Släktforskarförbund
 - a. Två ordinarie ledamöter 1 år
 - b. Två suppleanter 1 år
15.
 - a. Två representanter till soldatgruppen 1 år
16. Fastställande av avgift till Dalarnas Släktforskarförbund 2002
17. Släktforskar dagarna i Dalarna 2002, Borlänge
 - a. Representanter
 - b. Föreningsbord
18. Övriga frågor
19. Avslutning

Folkare Släktforskarförening

VERKSAMHETSBERÄTTELSE 2001

Styrelsen för Folkare Släktforskarförening (FSF) lämnar härmed verksamhetsberättelse för verksamhetsåret 2001-01-01 - 2001-12-31.

Folkare Släktforskarförening är sedan år 1988 ansluten till Sveriges Släktforskarförbund och även sedan 1999 ansluten till Dalarnas Släktforskarförbund som är en sammanslutning av släktforskarföreningar i Dalarna.

Styrelse, revisorer och valberedning

Styrelsen har sedan årsmötet 2001-02-21 bestått av:

Birgitta Larhm	ordförande (2000-2002)
Lars-Göran Jönsson	vice ordförande (2001-2003)
Marianne Forngren	sekreterare (2000-2002)
Birgitta Gustafsson	kassör (2001-2003)
Ingvar Gustafsson	materialförvaltare (2000-2002)
Wivi-Anne Svensson	suppleant (2001-2003)
Barbro Vikström	suppleant (2000-2002)

Ordinarie revisorer har varit Anita Dagmarsdotter och Ingemar Smeds med Ingegerd Olsson och Mary Sundberg som revisorsuppleanter.

Valberedning har varit Nils Bergius, Göran Hedh och Sven-Olov Larsson med Nils Bergius som sammankallande..

Program- och arbetskommitté

Program- och arbetskommittén har bestått av Barbro Larm, Anita Malmberg, Bengt Tunler och Berit Tunler. Vi vill framföra ett tack till program- och arbetskommitténs för deras arbete.

Medlemsantal

Den 31/12 2001 var vi 285 medlemmar, att jämföras med 265 den 31/12 2000, en ökning med totalt 20 medlemmar.

Styrelsemöten

Styrelsen har under verksamhetsåret hållit 6 protokollförda sammanträden.

Släktforskarlokal

Vi har sedan februari 1999 hyrt lokal av Studieförbundet Vuxenskolan i Avesta, Myrgatan 3. De mikrokortläsare, mikrokort över kommunens församlingar, pärmarna från SVAR som tidigare fanns i bibliotekets källarlokal finns i föreningens lokal. Vi har även under året tagit hand om beställningarna av mikrokort från SVAR. Under våren har lokalen varit bemannad med hjälp av medlemmar, från maj månad har vi fått hjälp genom Arbetsförmedlingen.

Dalarnas Släktforskarförbund

Under året har Birgitta Larhm och Barbro Vikström varit ordinarie ledamöter och Birgitta Gustafsson och Ingvar Gustafsson suppleanter i styrelsen för Dalarnas Släktforskarförbund. Det har under året hållits 6 st protokollförda styrelsemöten. På Internet under Dalarötter finns dalaförbundet med föreningsinformation, kalendarium, efterlysningar mm.

Soldatprojektet

Ett av projekten i det nybildade dalaförbundet är soldatinventering som under året har gått lite på sparlåga.

Kommunbidrag

Vi erhöll från Avesta kommun under året 14.000,- för att kunna åka till Borås 2001 och till de kommande Släktforskar dagarna i Borlänge 2002.

Ekonomi

Vår ekonomi är inte den bästa! Om vi tar hänsyn till de pengar, 14.000:- från Avesta kommun, som är kvar efter Borås 2001, så skall resterande 11.290:- avsättas till Släktforskarlagarna i Dalarna 2002. Dessutom har mikrokortskontot en fordran på föreningen på totalt kr 25.236:-. Tar vi hänsyn till detta så skulle det ha varit ett underskott med -19.732:- i årets bokslut.

Vi har redan ett beslut på att medlemsavgiften för 2002 skall höjas och hoppas att det skall hjälpa till att rätta upp ekonomin för nästa år!

Vi vill tacka de personer som genom att dela ut föreningens post har hjälpt till att hålla nere portokostnaderna.

Medlemsmöten och träffar

Resorna till Släktforskarlagarnas Hus i Leksand har som vanligt lockat ett stort antal forskare. Vi är den förening som själva bokar upp alla läsarna, under våra två resor har vi varit mellan 35-40 personer varje gång.

- 21 februari Årsmöte, som avslutades med att Lars-Inge Rosén berättade om "100 år med Johnson".
- 10 mars Grytnäs socken i blickfånget, ett samarrangemang med Grytnäs Hembygdsförening och Studieförbundet Vuxenskolan.
- 4 april Snackonsdag i källaren.
- 21 april Resa till Släktforskarlagarnas Hus i Leksand.
- 26 maj Avesta stad i blickfånget, Avesta bibliotek, fotoutställningar och information kring Avesta stad.
- 22 september Öppet Hus i föreningslokalen.
- 10 oktober Resa till Landsarkivet i Uppsala.
- 25 oktober Öppet Hus i föreningslokalen.
- 10 november Höstens forskarresa till Släktforskarlagarnas Hus i Leksand.

Under vårens månadsträffar har glädjande många kommit och även haft med sig forskarmaterial och litteratur. Ett bra sätt att sprida lästips och uppslag. Våra Öppet Hus kvällar under hösten har tyvärr inte varit lika välbesökta som året före.

FSF vid olika evenemang runt om i Avesta kommun

FSF visade upp släktforskning under Slånkvicku – Kulturveckan i By socken, onsdagen den 25 juli i Vadsbro missionshus.

FSF och Folkärna Hembygdsförening arrangerade lördagen den 4 augusti en träff i Folkärna Gammalgård, där lokala hembygds- och släktforskare visade upp sitt material. Temat för dagen var, *Vår bygd i gången tid*.

Vi avslutade sommaraktiviteterna med att ställa upp och visa släktforskning under Åsgarns Marknad lördagen den 11 augusti.

Skylltsöndagen den 2 december packade vi upp läsare och mikrokort i Avesta bibliotek.

Släktforskarlagarna i Borås

Under släktforskarlagarna i Borås 24-26 augusti deltog Lars-Göran Jönsson (v ordf) som föreningens ombud vid riksstämman. Birgitta Larhm representerade FSF vid ordförandekonferensen. Barbro Vikström deltog vid redaktörskonferensen.

FSF hade tillsammans med de övriga föreningarna i Dalarnas Släktforskarförbund och Släktforskarlagarnas Hus i Leksand ett gemensamt bord för försäljning av dalalitteratur. Barbro Vikström, Birgitta Larhm och Lars-Göran Jönsson sålde litteratur och pratade släktforskning vid vår del av bordet.

Släktforsarkonferens i Leksand

Vid förbundsstämman i Linköping 2000 beslutades att en släktforskar- och förtroendemannakonferens skulle förläggas mellan ordinarie förbundsstämmorna. Premiärkonferensen blev förlagd till Leksand och Släktforskarernas Hus helgen den 24-25 mars. Föreningen representerades av Barbro Vikström och Birgitta Larhm.

An-Siktet

Medlemsbladet An-Siktet har under året utkommit med 4 nummer. Tidningen har skickats till föreningens medlemmar men även till andra släktforskarföreningar och institutioner inom Sverige och Finland. Redaktionen har under verksamhetsåret bestått av Barbro Vikström och Birgitta Larhm. Redaktörerna vill framföra ett tack till de personer som genom sina bidrag har gjort vårt medlemsblad varierande och läsvärt.

Arkiv

FSF erhåller tidningar/medlemsblad från andra släktforskarföreningar i Sverige och Finland. Dessa är registrerade och insatta i pärmar som finns i vår lokal.

FSF har införskaffat litteratur och även erhållit böcker och uppsatser som gåva från både medlemmar och icke medlemmar. Dessa litteraturgåvor finns efter registrering tillgängligt till hemlån för medlemmar. För de gåvor föreningen har erhållit framföres härmed ett stort tack.

Biblioteket

Vi har under året införskaffat en hel del nytt i bokväg men även erhållit flera fina bokgåvor från ett flertal personer. Vi vill framföra ett tack för bokgåvorna.

Mikrokort

Vi har under året fortsatt med att införskaffa mikrokort. I dagsläget har vi kompletta samlingar med mikrokort över våra grannförsamlingar och generalmönsterrullor över Västmanlands regemente.

BingoLotto

Under året har vi fortsatt med försäljning av lotter för att finansiera inköpen av mikrokort. Vi har införskaffat mikrokort för 33.495:- under år 2001. Utan Bingolotto har vi ingen möjlighet att införskaffa mikrokort.

Till alla er som har köpt en lott eller flera, och som gjort det möjligt att köpa mikrokort, vill vi framföra ett varmt tack.

Slutord

Styrelsen vill tacka medlemmarna för det förtroende som visats oss under det gångna året.

Avesta i januari 2002

Birgitta Larhm

Lars-Göran Jonsson

Birgitta Gustafsson

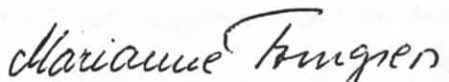
Marianne Forngren

Ingvar Gustafsson

Wivi-Anne Svensson

Barbro Vikström

Folkare Släktforskarförening

Bokslut

Konto	2001	2000
Kassa	200,00	200,00
Postgiro	22415,75	10806,74
Bank	7089,32	7082,30
Fordringar	0,00	1159,00
Summa	29705,07	19248,04
Eget kap	-11389,04	-52008,09
Skulder	-1522,00	-7859,00
Summa	-12911,04	-59867,09
Skriftser 1	-225,00	-452,50
Skriftser 2	-265,00	-502,50
Förs litt	-6778,00	-5037,00
Bingolotto	-37941,41	-23721,89
Medl avg	-25825,00	-23755,00
Kom bidr ¹⁾	-14015,00	0,00
Övr ers	-1017,00	-2085,50
Summa	-86066,41	-55554,39
Inköp mat	3311,00	4896,00
DSF ¹⁾	3382,30	3126,50
Soldatreg	55,00	-4901,00
Eg bibl	974,00	370,00
SSF ³⁾	1855,00	0,00
För avg	250,00	250,00
Mötesverk	105,00	23,00
Anbyttardag	0,00	0,00
Konf/kurs	4218,00	1809,00
Summa	14150,30	5573,50
Lokalhyra	6600,00	6600,00
Summa	6600,00	6600,00
Mikrokort	33495,00	56851,00
Soldatrullor	0,00	8061,00
Kontorsm	2839,00	4354,00
Förbr invent	0,00	632,00
Tryck	645,00	813,00
Porto	7122,00	11013,00
Telefon	2308,00	0,00
Försäkr	510,00	286,00
Övr kostn	1627,00	2013,00
Summa	48546,00	84023,00
Ränteint	-23,92	-23,06
Summa	-23,92	-23,06

Folkare Släktforskarförening

Räkenskapsår 2001

Tillgångar		
Kassa	200,00	
Post giro	22415,75	
Bank	7089,32	
Fordringar	0,00	
Summa	29705,07	
Lager:		
Mikrokort	90346,00	
Soldatrullor	8061,00	
Varulager	18270,00	
Tillgångar + lager	146382,07	
Skulder o eg kap		
Skulder	1522,00	
Eget kap	28183,07 ¹⁾	
* Ing kap	11389,04	
* Årets resultat	16794,03	
Summa	29705,07	
Lager:		
Mikrokort	90346,00	
Soldatrullor	8061,00	
Varulager	18270,00	
Skulder eg kap + lager	146382,07	
Inköp av mikrokort under åren		
Inköp av mikrokort 1997-99	36830,00	
Inköp av mikrokort 2000	20021,00	
Inköp av mikrokort 2001	33495,00	90346,00
Inköp av soldatrullor 2000	8061,00	8061,00
¹⁾ Ing eget kap + årets resultat		28183,00
Ingår reserverat för DSF		-11290,00
"Lån av bingolettokassan"		-25236,00
Resultat om vi använt hela bingoinkomsten		-8343,00

¹⁾ Återstår 11 290 kr som överförs till år 2002 för arbetet med Släktforskarlagarna,

²⁾ Dalarnas Släktforskarförbund: 1 000 kr extr bidrag för arbetet inför Släktforskarlagarna 2002, 265 medl x 4,50 kr/medl = 1192,50 kr till Dalarnas Släktforskarförbund, övr kostnader ligger på styrelsemöten med Dalarnas Släktforskarförbund

³⁾ Sveriges Släktforskarförbund: 265 medl x 7,00 kr/medl = 1855,00 kr.



Birgitta Gustafsson, kassör

Medlemsstatistik

Diagram över föreningens medlemmar sedan starten 1987

Första stapeln är nya medlemmar, andra stapeln är de som har avgått under året och den sista stapeln är totalt antal medlemmar vid årets slut.

Detta diagram vill ge en liten överblick av antal medlemmar i föreningen som ökat från första årets 53 till dagens 285 medlemmar.

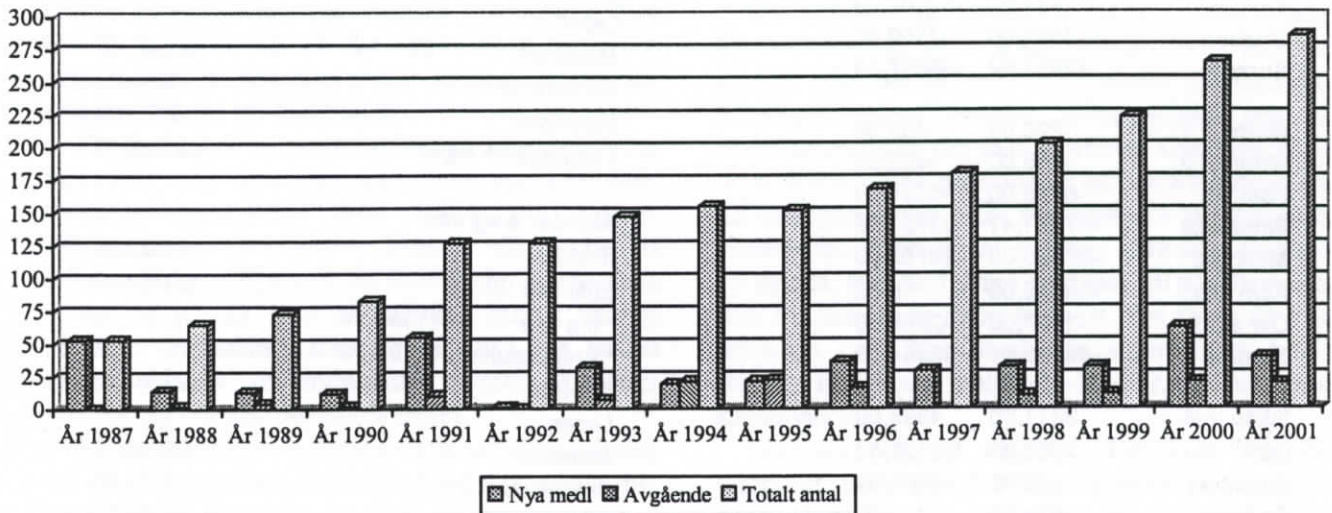

Diagram över medlemmar i Avesta, Hedemora och övriga kommuner i Sverige. Bland övriga medlemmar inräknas även vår medlem i USA

Uppställningen i procent och antal personer i respektive kommuner. I cirkeldiagrammet visas antal medlemmar i respektive delar av Avesta, Hedemora och övriga kommuner.

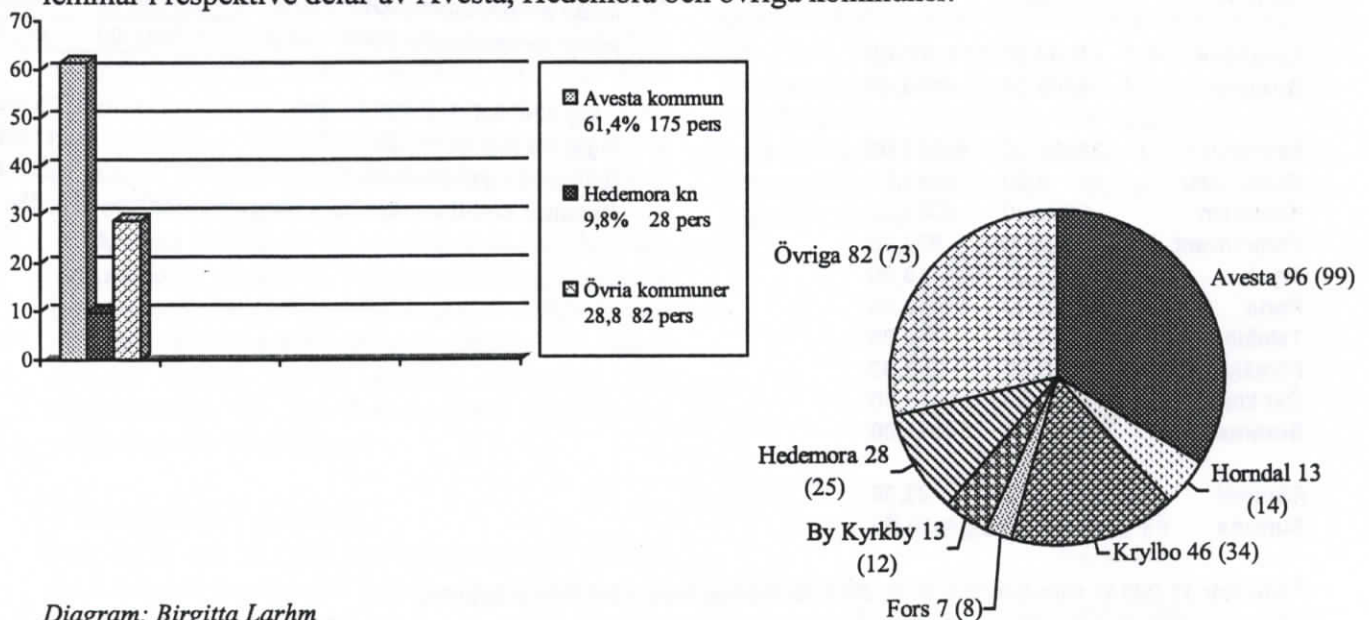

Diagram: Birgitta Larhm

Siffrorna gäller för år 2001, inom parentes siffror för år 2000

Statistik för åren 1999-2001

Besökare i föreningslokalen

Från maj tom december 2000 har föreningslokalen endast varit öppen tisdag - torsdag, detsamma gäller under 2001. Det bör tas med i beräkningen när vi jämför siffrorna i diagrammen.

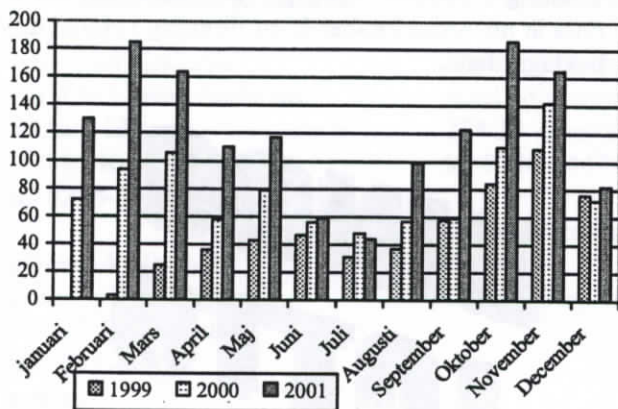

Som diagrammet visar har många besökt lokalen under året, det har endast varit en liten avmattning under juni-juli och december.

Under 1999 besökte 549 personer lokalen och 953 för år 2000 och för 2001 1.374 personer. Besöken i lokalen har ökat från 1999 till 2001 med 250 %.

Bokning av läsapparater 1999-2001

Vid en jämförelse av åren 1999 och 2000 så bör vi ha i minnet att lokalen endast har varit öppen tisdag-torsdag från maj till och med december månad. Detsamma gäller för året 2001.

Under 1999 användes läsapparaterna under 2.343,5 timmar, år 2000 3.054,75 timmar och för år 2001 hela 4.388 timmar. Det blir en ökning från år 1999 till 2001 med drygt 87 %.

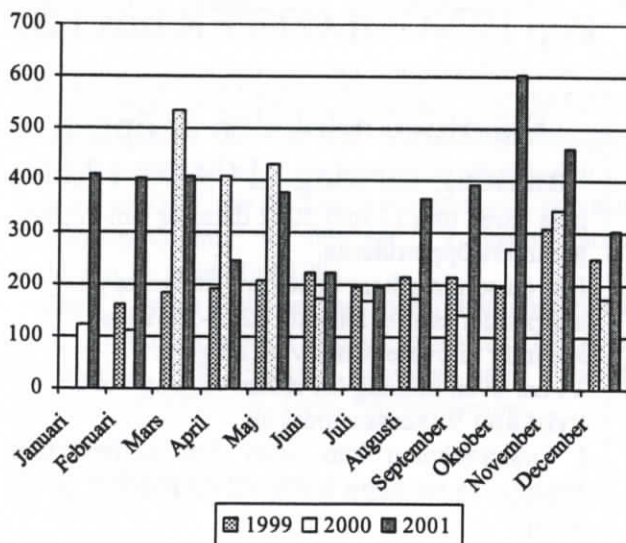

Rapport från styrelsen

Under denna rubrik kommer medlemmarna att fortlöpande få information om styrelsens arbete.

FSF styrelse

Styrelsen har beslutat om att hålla kvälls- och söndagsöppet i lokalen under våren, se vårens program. Vi får, efter utvärdering, besluta om vi skall fortsätta på samma vis under hösten.

Dalaförbundet

Det har inte varit något möte i Dalaförbundet sedan i höstas.

Bemanning i föreningslokalen

Från och med januari 2002 är föreningslokalen öppen **måndag-torsdag kl 09.00-17.00**. Ring och boka läsare så att du får forska den dag och tid som du har tänkt dig.

Leksandsresa

Vi kommer den 20 april att resa till Släktforskarnas Hus i Leksand för att forska. Som vanligt kommer vi att skicka ut en inbjudan lite senare under våren.

Dessa resor gör vi första hand för att medlemmarna skall kunna få forska till ett reducerat pris. I mån av plats kommer vi erbjuda icke medlemmar att följa med.

Soldatinventeringen

Du som forskar och har soldater i Folkare och/eller Bergs kompanier, Västmanlands regemente, föreningen vill ha in ditt material! Blanketter finns i forskarlokalen!

Inbetalning över Internet

Många betalar över internet och vi ser ingen nackdel med det, men många noterar inte vem som betalningen gäller. På det viset blir betalaren medlem och inte den person som har tänkt vara medlem i FSF.

Vi vädjar till alla som betalar, notera för vem betalningen gäller!

e-postadress

Vi vill ha din e-postadress!

Sänd den till någon av redaktörerna så får du i fortsättningen utskicken snabbt och smidigt över nätet och inte minst, vi spar pengar.

Fullt hus i forskarlokalen

av Birgitta Larhm

Årets första aktivitet blev mycket lyckad. Flera hade denna kväll känt sig kallad och kom för att forska på kvällstid. Även Vuxenskolan ställde upp med sin dator där hågade kunde sitta och leta på både Dödskvivan och Stockholmsskivorna, Klara och Söder.

En sådan här kväll finns ju även möjlighet att få dryfta sina problem men även dricka kaffe och prata släktforskning i största allmänhet.

Vi kommer under våren att fortsätta med kvällsöppet och söndagsöppet en kväll i månaden. Du som har tänkt komma för att forska med hjälp av mikrokorten, RING OCH BOKA LÄSARE! Det finns ju "bara" 8 läsare i lokalen, först till kvarn....

FSF Butiken

Släktforskarlokalen Myrgatan 3, Avesta

Anderö H, "Tuppen"	130:-
Larsson, K Sune,	
<i>Bergsmansgravvårdar på By kyrkogård</i>	90:-
Lungsjö B, <i>Släktforskarens Uppslagsbok</i>	190:-
Lintrup J, <i>Latin</i>	60:-
Segland K-G, <i>Almanacka för 500 år</i>	120:-
Antavla block, 4 generationer	30:-
Antavla, 8 generationer	30:-
Antavla, 8 generationer, solfjäderformad	40:-
Ansedlar, block	40:-
Egen utgivning:	
Skriftserie Nr 1, <i>Liv och död i laga ordning</i>	40:-
Skriftserie Nr 2, <i>För brödfödans skull</i>	40:-
Paketpris: Skriftserie Nr 1+2	75:-

Genom FSF kan du köpa CD-skivor från Sveriges Släktforskarförbund :

- *Svenskt biografiskt lexikon*
- *Telefonkatalogen 2002*
- *Sveriges Dödbok 1950-1999*
- Svenska ortnamn
- *NAD-skivan, Nationella Arkivdatabasen*

Stockholms-skivor:

- *Söderskivan 1878-1926*
- *Klara-skivan, 1878-1926*

Rättelse!

I An-Siktet Nr 3-2001, under rapport från styrelsen, skrev vi att Anita Dagmarsdotter forskade åt en förening i sydöstra Sverige. Det blev helt fel det rätta är att Anita forskar åt en förening i Halland. Vi beklagar felet.

BINGO LOTTO

Vinstlista för vårens spelkvällar

Vecka	Serie-, lottnummer	Vinster
V0202	0256:53301-53325	---
	0261:22326-22350	2 st 100:-, 1 st 200:-
V0203	0347:49351-49375	2 st 100:-, 1 st 200:-
	0352:26376-26400	1 st 100:-
V0204	0455:47426-47450	
	0460:23451-23475	

Ett stort TACK till er som troget köper lotter från föreningen.

Intäkterna från försäljningen av Bingolotter går oavkortat till inköpa av mikrokort.

STÖD DIN FÖRENING
köp BINGOLOTTER hos FSF

Släktforskarlokalen är öppen
måndag-torsdag kl 09.00-17.00

hela våren tom 15 maj 2002 därefter kan vi inte garantera öppettiderna.

Har du som medlem behov av att forska på andra tider så ring Birgitta 0226-55894 så kommer vi överens hur vi skall göra.

Vi har även tillgång till **mikrovågsugn** och **kylskåp** i Vuxenskolas kök.

I forskarlokalen kan även den kaffetörstige **brygga sig en kopp kaffe** till en kostnad av 5:-/kopp.

Nya Medlemmar 2002

Sven Aivert
Liljestigen 79
197 34 Bro
tel 08-58247917
e-post pscar@bpx343.swipnet.se

Nils-Olof Anderses
Birgitta Lassas Anderses
Räfsbo 13
775 95 Krylbo
tel 0226-32031

Helena Andersson
Smedbyvägen 41
776 97 Dala Husby
tel 0225-41357
e-post
smedbyhelena.89@hotmail.com

Monika Byström
Knaperstavägen 9, Lägenh 1501
117 33 Stockholm
tel 08-849201
e-post monika.bystrom@spray.se

Sune Forsberg
Axel Johnsons väg 93
774 34 Avesta
tel 0226-54474

Anna-Greta Gustafsson
Fänsjö 20
776 98 Garpenberg

Hillevi Hedblad
Fredrikslund
Tillberga
725 95 Västerås

Margareta Mood
Skogsvägen 1 A
774 41 Avesta
tel 0226-80517
e-post margaretamood@hotmail.com

Per Erik Pettersson
Grytnäsvägen 68
774 62 Avesta
tel 0226-52198

Antavlor

Farfar från Ångermansbo och farmor från Nor

Johan Johansson, som är min farfar, är född och uppväxt i Ångermansbo tillsammans med en syster Catharina, som gifter sig med Carl Olof Dalrot, och flyttar till Säter 1906.

Anna Kristina Andersdotter, som är min farmor, är född och uppväxt i Nor. Hon har haft en bror och en syster som dog som spädbarn. Hon har en broder Anders Johan, som gifter sig med Emma Kristina Gustafsson, och blir hemmansägare på Skommarsgården i Nor.

Anna Kristina bor hemma hos sina föräldrar tills hon gifter sig med Johan Johansson och flyttar till Ångermansbo 1887. Där blir Johan hemmansägare på Ångermansbo nr 1, enligt lagfartsbevis den 16 september 1887. De får 8 barn tillsammans, och min far Johan Gunnar, är nummer 3 i syskonskaran, född den 11 december 1891.

Den 8 mars 1905 säljer Johan fastigheten till O. L. Björkman, som i sin tur säljer den till Axel Liljeström 1908. Samma fastighet säljs den 28 oktober 1913 till J. R. Larm från Hedemora.

Tore Johansson
Sturevägen 10
738 35 Norberg
tel 0223-20665

1905 flyttar alltså familjen till Fullsta i By socken, där dom blir hemmansägare på "Jan Jans". Den egendomen ägs av min frus morfars far mellan 1925-1942.

Min farfars familj blir kvar i Fullsta till 1916, då dom flyttar till Gullvalla i Kila socken. De köper Gullvalla nr 1 av Carls Vilhelm Lundqvist och blir hemmansägare.

1929 kommer dom i ekonomiska svårigheter och blir satta i konkurs och får lämna gården. Farfar köper en annan tomt i Gullvalla och min far och hans broder Hjalmar bygger ett nytt hus. Där bor dom tillsammans med mina föräldrar Johan Gunnar och Dagny Henrietta, född Arvidsson, från Björntorp i Fläckebo socken.

Min familj flyttar till Norberg 1941 och min farfar och farmor bor kvar i Gullvalla. Farfar dör där 1945 och farmor dör 1955 hos sin yngsta dotter Lilly som är gift och bor i Gussjö, Fläckebo.

ANTAVLA 3 Johan Johansson

		331 Jan Ersson * 1750-08-13 By Hovnäs † 1819-12-24 By Hovnäs g: 1775-10-22 By	333 Erik Jönsson Jäger * 1723-03-29 By Hovnäs † 1765-07-18 By Hovnäs
farfar			334 Sara Ersdotter * 1724-04-05 By Rosse † 1788-11-24 By Hovnäs
33 Per Jansson * 1792-10-30 By Hovnäs † 1854-01-03 By SödraStrandmora g: 1823-05-19 By			335 Erik Andersson * 1724-11-05 By Vatbo † 1800-12-30 By Vatbo
far		332 Anna Ersdotter * 1754-04-23 By Rosse † 1833-02-28 By Hovnäs	336 Catharina (Carin) Persdotter * 1724-02-14 By Rossberga † 1807-01-22 By Vatbo
31 Persson Johan * 1833-05-24 By Södra Strandmora † 1900-01-26 Folkärna Ångermansbo g: 1857-10-10 Folkärna			343 Anders Persson * 1726-01-03 By Strandmora † 1795-10-17 By S. Strandmora
		341 Per Andersson * 1753-05-27 By S. Strandmora † 1814-05-21 By S. Strandmora g: 1777-10-12 By	344 Carin Bengtsdotter * 1721-02-15 By Storbyn † 1781-06-29 By S.Strandmora
34 Catharina Persdotter * 1795-08-01 By S.Strandmora † 1862-09-14 By S.Strandmora			345 Jan Jansson * 1727-06-16 By Strandmora † 1776-08-28 By N.Strandmora
proband		342 Anna Jansdotter * 1755-11-12 By N.Strandmora † 1824-06-23 By S. Strandmora	346 Lisa Hansdotter * 1726-02-10 By Andersbo † 1799-12-30 By N. Strandmora
3 Johan Johansson * 1858-09-12 Folkärna Ångermansbo † 1945-02-17 Kila Gullvalla			353 Eric Andersson * 1730-02-17 By Strandmora † 1796-06-21 By N:a Strandmora
		351 Erik Ersson * 1767-11-20 By Norra Strandmora † 1801-12-23 By Norra Strandmora g: 1793-11-01 By	354 Malin Andersdotter * 1732-07-15 By Strandmora † 1783-09-26 By N:a Strandmora
35 Jan Ersson * 1802-03-14 By Norra Strandmora † 1882-03-04 Folkärna Ångermansbo g: 1835-12-27 By			355 Olof Andersson Spov * 1709-12-18 Folkärna Sonbo † 1773-07-24 Folkärna Buskbo
		352 Sara Olsdotter * 1766-12-02 Folkärna Buskbo † 1832-05-29 By Norra Strandmora	356 Sara Andersdotter * 1729-08-18 Folkärna Buskbo † 1793-11-09 By Spisbo
32 Kristina Jansdotter * 1837-08-06 By Fullsta ägor † 1916-07-16 Kila Gullvalla			363 Johan Ersson Spov Åkerlund * 1735-05-06 By Vatbo g: 1759-12-28 By
mor		361 Jan Jansson * 1764-11-27 By Fullsta † 1844-01-01 By Fullsta g: 1794-12-26 By	364 Brita Jansdotter * 1733-10-19 By Fullsta † 1800-10-15 By Fullsta
36 Anna Jansdotter * 1800-03-23 By Fullsta † 1878-08-13 Folkärna Ångermansbo			365 Eric Ersson * 1745-08-09 By Fullsta † 1793-01-22 By Fullsta
mormor		362 Anna Ersdotter * 1777-10-16 By Fullsta † 1842-05-15 By Fullsta	366 Kerstin Andersdotter * 1748-10-29 By Björk † 1833-01-26 By Fullsta

Anarkiv 5.1 2001-03-17 18:13

ANTAVLA 4 Andersdotter Anna Kristina

		431 Eric Carlsson * 1757-09-08 Folkärna Mesta † 1834-04-29 Folkärna Lilla Grubbo g: 1793-10-22 Folkärna	433 Carl Jansson (Johansson) * 1724-08-06 Folkärna Mesta † 1790-06-09 Folkärna Mesta
farfar			434 Brita Ersdotter * 1720-11-07 Folkärna Jäder † 1793-07-04 Folkärna Mesta
43 Jan Ersson * 1797-07-10 Folkärna Sonbo † 1860-02-29 Folkärna Lilla Grubbo g: 1821-05-26 Folkärna			435 Mats Matsson * 1712.12.04 Folkärna Nor † 1774-05-19 Folkärna Nor
far		432 Sara Matsdotter * 1761-09-30 Folkärna Nor † 1834-03-29 Folkärna Lilla Grubbo	436 Cherstin Andersdotter * 1727-07-02 Folkärna Nor † 1809-07-02 Folkärna Nor
41 Anders Jansson * 1829-06-13 Folkärna Lilla Grubbo † 1894-10-13 Folkärna Nor g: 1860-10-29 Folkärna			443 Mats Jansson * 1729-03-31 Karbenning Klingbo † 1774-02-18 Folkärna Lilla Grubbo
		441 Jan Matsson * 1759-10-21 Folkärna Lilla Grubbo † 1815-11-13 Folkärna Lilla Grubbo g: 1795-12-06 Folkärna	444 Carin Ersdotter * 1735-02-20 Sala † 1808-11-13 Folkärna Lilla Grubbo
44 Greta Jansdotter * 1799-09-22 Folkärna Lilla Grubbo † 1869-07-17 Folkärna Lilla Grubbo			445 Per (Petrus) Andersson * 1749-02-19 V. Färnebo S. Gersbo † 1830-12-26 V. Färnebo. Sutarbo
proband		442 Christina Persdotter * 1774-09-19 Västerfärnebo Sutarbo † 1828-06-13 Folkärna L. Åvesta	446 Margareta Ersdotter * 1748-01-31 Västerfärnebo Björsbo † 1831-07-13 Västerfärnebo Sutarbo
4 Andersdotter Anna Kristina * 1864-01-26 Folkärna Nor † 1955-03-16 Fläckebo Gussjö			453 Mats Andersson * 1736-10-27 Folkärna Pellbo † 1777-05-03 Folkärna Pellbo
		451 Anders Matsson * 1774-05-29 Folkärna Pellbo † 1839-04-13 Folkärna Råfsbo g: 1798-10-07 Folkärna	454 Carin Andersdotter * 1746-04-02 Folkärna Östanfors † 1818-02-22 Folkärna Pellbo
45 Anders Andersson * 1801-03-15 Folkärna Råfsbo † 1878-11-17 Folkärna Råfsbo g: 1828-05-27 Folkärna			455 Anders Ersson * 1741-09-08 Folkärna Råfsbo † 1820-04-13 Folkärna Råfsbo
		452 Anna Andersdotter * 1775-01-19 Folkärna Råfsbo † 1857-05-16 Folkärna Råfsbo	456 Cherstin Andersdotter * 1744-10-02 Folkärna Kullhyttan † 1795-06-21 Folkärna Råfsbo
42 Kristina Andersdotter * 1829-12-13 Folkärna Råfsbo † 1914-01-10 Folkärna Skommarsgården i Nor.			463 Olof Jansson * 1735-02-05 Folkärna Östanfors † 1792-05-14 Folkärna Lilla Dicka
mor		461 Eric Olsson * 1776-04-18 Folkärna Lilla Dicka † 1829-03-29 Folkärna Lilla Dicka g: 1805-05-09 Folkärna	464 Anna Andersdotter * 1742-09-20 Folkärna Lilla Dicka † 1815-11-13 Folkärna Lilla Dicka
			465 Anders Andersson * 1754-01-02 Folkärna Lilla Dicka † 1827-05-11 Folkärna Bollsjö
mormor		462 Stina Andersdotter * 1782-10-03 Folkärna Bollsjö † 1822-03-02 Folkärna Lilla Dicka	466 Margareta Ersdotter * 1756-12-14 Folkärna Lund † 1784-07-26 Folkärna Bollsjö

Bruket och dess märken

av Barbro Vikström

Redan den 29 juli 1303 omnämnes Avesta i ett brev från riksmarsken Tyrgil Knutsson till kung Birger. I ett brev daterat 2 juni 1383 skriver biskop Thorder i Strängnäs att han å biskopsstolens vägnar byter "all vår ägodel i Aghastadhafors i Grytonäs socken inom Dalom i Västerås biskopsdöme till Bo Jonsson Grip". Järnhantering har funnits i Avesta i flera hundra år. Man vet att det fanns både hytta och hammare i Djäknehyttan redan innan kopparbruket anlades i början på 1600-talet.

Kopparbruket kom att spela en stor roll både nationellt och internationellt och på 1640-talet flyttades myntverket från Säter till Avesta. Tillverkningen av mynt pågick till 1832 då myntpräglingen flyttades till Stockholm. Under hela denna tid pågick järnframställning men i väldigt blygsam omfattning. Inte förrän 1883 när bruket såldes till det då nybildade Avesta Jernverks Aktiebolag började det hända något.

En av delägarna i Avesta Jernverks Aktiebolag var en grosshandlare vid namn Axel A:son Johnson. 1905 förvärvade han aktiemajoriteten i bolaget, i själva verket var det han som ägde det. Han var en man med visioner men det är också tydligt att det var han som bestämde. Tidigt insåg han att rostfritt stål var något att satsa på och redan 1924 började tillverkningen vid Avesta Jernverk.

Johnsons ägde järnverket i Avesta ändå till 1984 då Avesta AB bildades. Det bolaget bestod till 1992 för att ersättas av Avesta Sheffield AB, som efter sammanslagningen med Outokumpu Steel har blivit den nya ägaren AvestaPolarit AB. Egentligen är det ju samma bolag hela tiden medan ägarförhållandena ändras över tid.

På nästa sida finns en historik över hur de olika varumärkena har sett ut. Sammanställningen gjordes innan den senaste bolagsbildningen så därför är inte AvestaPolarits logotyp med men den visar vi längst ner på denna sida i stället. Historiken har sammanställts av Jan Jonson som tidigare var patentingenjör på företaget.

Visenterna i Avesta

Från 1952 och till 2001 har visenten ingått som en del i Avestas logotyp och man kanske frågar sig hur det kan komma sig.

Visenterna var nära att utrotas på 1920-talet. Det fanns bara ett 50-tal djur kvar i olika djurparker och enskilda hägn. Det är denna spillra som har använts för att bygga upp stammen igen. Då fanns tolv sk stamfäder och sedan 1994 finns alla tolv representerade bland Avestas visenter.

Man skiljer numera visenterna genom två blodslinjer. Bialowieza-linjen, som helt härstammar från låglandsvisenten, och Kaukasus-Bialowieza-linjen som är låglandsvisent med en liten del bergsvisent. Avestas visenter tillhör den senare linjen.

Det var mer än 10.000 år sedan visenten hade funnits i Sverige när den återinfördes 1910. Det var en tjur från Berlin som installerades på Skansen. Ytterligare några visenter införskaffades och så småningom behövdes mer utrymme. Generalkonsul Axel A:son Johnson ställde då ett område i Bjurfors till förfogande och 1924 flyttades sex av Skansens visenter dit. "Generalen" övertog 1938 äganderätten till djuren, som året därpå flyttades till Stubbsveden som fortfarande är deras hemvist. Det fanns då 6 st renrasiga och 9 st med lite amerikanskt blod. Numera håller man mellan 25-30 djur, alla med fina stamtavlor.

Visenten och det rostfria stålet kom ungefär samtidigt till Avesta, hitförda av samma man, Axel A:son Johnson, och båda kan sägas symbolisera styrka, livsvilja och oförgänglighet.

AvestaPolarit AB

Brukets senaste märke har inte ännu hunnit inarbetas. Det är ganska nytt. Avesta Sheffield AB och Outokumpu Steel Oyj bildade ett nytt bolag och den nya firman registrerades hos Patent- och Registreringsverket i maj 2001. Visenten har som synes inte fått plats i den nya logotypen men de levande förebilderna finns ännu kvar i företaget och den rostfria symbolen har fått sin nya hemvist centralt i Avesta.



AvestaPolarit
STAINLESS

AvestaPolarit ABs logotyp 2001 -

Källor:

Faxén, Sven: *Visenterna i Avesta*

Jonson, Jan: *History of "Avesta" trademark*

von Matern, Inger: *Avesta Jernverks Aktiebolag*

Norberg, Petrus: *Avesta under kopparbrukets tid*

History of "Avesta" trademark

**Stora Kopparbergs Bergslag
1642-1872**Copper works 1636-1872
Copper mint 1644-18321644
Copper coin 1 öre

Bar iron 1823-1872

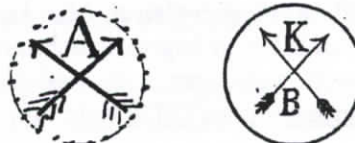
1823
1845**Avesta Garpenbergs AB
1872-1883**Pig iron, blastfurnaces 1874-1931
Hot rolled plate 1875-1920-1963-1991
Hot rolled sheet 1875-1924-1932-1940-1983
Bessemer steel 1882-1901

AVESTA

1875
405**Avesta Jernverks AB
1883-1984**Martin steel 1887-1954
A Johnson family 1905-1910-1958-1978-1994
Laboratory -1916-1948-
Electro steel 1922-1935-1951-1996-
European bisons 1924-
Stainless steel 1924-
Castings 1927-1978
Ferro alloys 1927-1949-1976
Cold rolled sheet 1929-1941-1976
Welding electrodes 1932-

AVESTA

1913
1920

Avesta

1926

Scrap remelting/refining 1953-
Cold rolled strip 1958-1976-
AOD refining 1973-1952
72 324

Continuous casting 1980-

1975
152 579**Avesta AB
1984-1992**Own sales companies 1987-
Hot rolled strip, 1991-1987
205 137**Avesta Sheffield AB
1992-**1994
261 048

Sammanställd av Jan Jonson.

Internetadresser

Amerika

Immigrantbas. Databas med mer än 22 miljoner immigranter som kom till USA mellan 1892-1924. Det är arkivet för Ellis Island som har digitaliserats, www.ellislandrecords.com

Amerikanska socialförsäkringsregistret. Man kan se var de släktingar man söker är begravda och mot en mindre slant även få veta vem som stod för begravningen. www.ancestry.com/SSDI/Main.htm

England

Statistiska centralbyrån i Storbritannien har lagt ut hela 1901 års folkbokföring på nätet. Nu kan alla, men kanske oftast släktforskare, hitta 32 miljoner briter genom att leta på namn, adress, arbetsplats, fartyg eller bostadsort. Adressen är www.census.pro.gov.uk

Sverige

Umeå landsförsamling 1721-1735, finns nu utlagd på nätet. Birgit Lindgren fortsätter att jobba med nämnda församling åren 1736-1754 som kommer så snart det är klart <http://bredband.net/birlin/>

Telefonkatalogen, på internet

www.nummerupplysningen.com

Vill du t ex söka efter amerikanska släktingars telefonnummer? Börja med att välja land och sedan **telefon, privat**. Klicka på **info USA** och sök sedan efter personen genom att skriva namnet och vilken stat personen bor i. Klicka på **sök**. Finns personen i den sökta staten kommer namnet upp, i så fall klicka på namnet så kommer adress och telenummer upp. Om du klickar på **see a map** så får du se var personen bor.

Centrum för lokalhistoria: www.liu.se/tema/cfl

Riksarkivet: www.ra.se

Svensk Arkivinformation, SVAR www.svar.ra.se

Nationell arkivdatabas: www.nad.ra.se

Kungliga biblioteket, Libris: www.libris.kb.se

Mormonernas hemsida

www.ancestry.com/ancestry/search.asp

Sveriges Släktforskarförbund hemsida med nättidningen Rötter www.genealogi.se

Svenska Emigrantinstitutet i Växjö, Utvandranas Hus www.svenskaemigrantinstitutet.g.se

Hämtat ur: Botvidsbygdens Släktforskarförening
AnletsBladet Nr 4 November 2001

Förbrytararkiv på Nätet

På Malmö Stadsarkiv har länge funnits ett register över frisläppta fästningsfångar, som på 1980-talet började bearbetas av numera framlidne Pehr Nilsson. Efter hans död 1996 fortsatte Peter Larsson med detta arbete, som nu resulterat i att förteckningen finns sökbar på Nätet och att det går att beställa kopior av handlingarna om fångarna.

Registret omfattar åren 1876-1910, och innehåller uppgifter om cirka 7.500 grövre förbrytare från 43 svenska fästningar och fängelser. Omkring 1.900 av dessa avtjänade sina straff på Malmö fästning, cirka 3.500 på Långholmen. Fotografier finns på de flesta.

Registret hittar man på:

www.microscan.nu/index.php?page=crime

eller via Peter Larssons hemsida på:

home.swipnet.se/~w-82627/

Hämtat ur: *ICA kuriren* Nr 48 2001

Sök ditt ursprung med datorns hjälp

Var bodde släkten?

Vad arbetade de med?

På www.arkion.se hittar du all information från 1890-års folkräkning och mycket mera...

Det översködliga upplägget och de enkla sökfunktionerna gör att sidorna är tillgängliga för alla. För mer information besök oss på internet eller ring 0620-25910

ARKION i kulturarvets tjänst



Snart är det dags!

Endast 25 öre

kostar

AVESTA TIDNING

för December månad,

då prenumeration sker hos någon af tidningens kommissionärer.

Avesta Tidning 1882

Upplaga: 1,050 ex.

Avesta

Avesta har fått plats bland rikets städer i fråga om folkmängdsstatistiken. Vackert så!

Folkmängdsstatistik. Under 1882

äro i Avesta födde:	41mk. o.	29 qvk	70,
i Bjurfors "	5 " "	4 " "	9,
inom Avesta aflidna	17 " "	14 " "	31,
vid Bjurfors "	1 " "	3 " "	4,
till Avesta inflytt.	120 " "	117 " "	237,
" Bjurfors "	7 " "	8 " "	15,
från Avesta utflytt.	93 " "	94 " "	187,
" Bjurfors "	12 " "	13 " "	25,
inom Avesta ingångna äktenskap:	13,		
upplösta "	7,		
vid Bjurfors ingångna äktenskap:	2,		
upplösta "	1.		

Folkmängden i Avesta under året ökat med 89 personer, utgår vid dess slut 1.690 personer, deraf 852 mk. och 838 qvk.

Folkmängden i Bjurfors, under året minskat med 5 personer, utgör vid årets slut 187 pers. deraf 94 mk. och 93 qvk.

Avesta Tidning 1882.

Till Ryssland. Axel Johnson, kommissionär för Avesta sedan 1879, gör tillsammans med disponenten H.A. Cornelius en resa till Ryssland för att finna avsättning för Avestas grovplåt.

*Avesta Tidning 1882.***Uti****Badhuset vid Bryggeriet i Avesta**

serveras dagligen varma bad med eller utan kall dusch, hvilken äfven kan erhållas ensam:

Pris:	Varmbad större	50 öre.
"	" mindre	40 öre.
"	Kall dusch ensam	25 öre.
"	Badlakan	10 öre.
"	Handduk	5 öre.

L. P. Pettersson.*Avesta Tidning 1882.**Hämtat ur* SLÄKTHISTORISKT FORUM nr 5/01**Vem knycker kort i Arninge???**

I ett brev, daterat 2001 22/10, berättar *Metta Brundin*, platschef i Arninge, om resultatet av årets inventering. Som bekant stängdes ju forskarcentret under tre veckor i juni för inventering.

Resultatet blev att man fann att det saknades en mängd mikrokort, som kostade ca 11.000 kr att ersätta.

Dock visade det sig att nya kort inom kort åter anmäldes som försvunna, och att gamla kort, som anmälts försvunna, efter inventeringen åter dök upp. Det förefaller alltså som om någon/några lånar hem eller knycker kort! Något som förstås är helt oacceptabelt.

Personalen är förstås ledsen över att en del av besökarna så missbrukar det förtroende det är att få ta fram korten själva, och att de uppenbarligen struntar i om de förorsakar besvikelse för andra forskare, som kanske rest långt för att ha tillgång till alla mikrokort för hela landet.

Så långt Mettas skrivelse, och jag kan inte annat än instämma. Finns det verkligen så ojusta "forskare", och vad ska vi göra åt dem?

Det är verkligen olustigt!

Elisabeth Thorsell

FSF fyller 15 år

MEDDELANDEN

Släktforskare

i s:a Dalarna samlas Avesta bibliotek, hörsalen, torsd. 9 april kl. 19.00. Besluta om stadgar, medlemsavg. val m.m. Välkomna! Kommitterade.

Avesta Tidning 4 april 1987

Det har nu gått 15 år sedan ovanstående annons stod att läsa i Avesta Tidning. Det har hunnit hända en hel del under den tiden, åtminstone vad lokalen beträffar. Från början fanns det två små celler på Avesta bibliotek där vi huserade. Som tur var behövdes utrymmena till annat så vi fick en större lokal i bibliotekets källare. Tyvärr var där inte den allra bästa miljön så en del allergiker kunde inte vistas där. Det problemet har vi nu löst på ett bra sätt med den lokal FSF använder sedan 1999. Men vi måste erkänna att vi börjar bli lite trångbodda och det beror på att vi har så många ivriga forskare och det är ju bara roligt.

Genealogiska Föreningen – SLÄKTFORSKARNAS ARKIV

Detta är SLÄKTFORSKARNAS ARKIV

Sedan Genealogiska Föreningen (GF) bildades 1933 har vi tagit hand om släktforskarens resultat, samlat och ordnat dem och hållit dem tillgängliga för nya generationer forskare.

Samlingarna har med tiden vuxit till att bli ett eget arkiv, SLÄKTFORSKARNAS ARKIV. Det drivs av släktforskare för släktforskare och har som enda syfte att hjälpa släktforskare, nu och i framtiden.

Genealogiska Föreningen är till för alla slags släktforskare, oavsett hur långt de kommit i sin forskning, men verkar också speciellt för att främja vetenskaplig släktforskning. För detta ändamål ger vi ut tidningen SLÄKT OCH HÄVD där många viktiga forskningsresultat och översikter publicerats sedan den grundades 1950.

Föreningens lokaler med samlingarna finns där de kan nås av så många forskare som möjligt, i centrala Stockholm. Men våra medlemmar är utspridda över hela landet. Vi besvarar många forskarfrågor per brev, fax och e-post. Medlemmar med dataservice kan få kopior ur samlingarna direkt hem i datorn.

Vad finns och vad finns inte i SLÄKTFORSKARNAS ARKIV?

SLÄKTFORSKARNAS ARKIV är inte ett mikrokortscentrum. De har de har begränsat med kyrkböcker och andra källdokument på film eller microfiche. Sådant material hittar du bättre på annat håll.

Men vi har en många andra samlingar och register som tillsammans kan hjälpa dig att komma längre i din forskning. Om du till exempel stöter på ett gammalt släktnamn och vill ta reda på om det finns tryckta eller otryckta utredningar som behandlar just det namnet – då är det till oss du skall komma. Hos oss finns inte bara namngivna släkter, vi har också en hel del släkter med patronymika bland våra tusentals antavlor och släktutredningar från hela landet.

Alla som sökt släktingar i nutid vet hur svårt det är att forska om 1900-talet. Där finns det stora möjligheter hos oss genom bland annat vår stora klippssamlingar av personnotiser från dagstidningar.

Detta och mycket mer hittar Du i SLÄKTFORSKARNAS ARKIV:

- Släktnamnsarkivet
- Svenska och utländska släktböcker och tidskrifter
- Opublicerade utredningar om släkter

- Antavlor i alla format
- Tidningsklipp
- Uppslagsverk
- Referenslitteratur och matriklar
- Dataregister och manuella sökhjälpmedel
- CD-ROM-skivor och tillgång till Internet
- Kopieringsmöjligheter
- Personal som själva släktforskar och gärna hjälper Dig.

Postadress:

Genealogiska Föreningen
Riksförening för släktforskning
Box 6442
113 82 Stockholm

Besöksadress:

Sabbatsbergsvägen 20
Tel 08-32 96 80
Fax 08-32 46 50

e-post g.f@mbox200.swipnet.se

Så här hittar Du till SLÄKTFORSKARNAS ARKIV:

Med bil:

1. Utgå från Nora Bantorget i Stockholm
2. Kör norrut på Torsgatan, 400 m.
3. Efter Torsgränd, sväng snett höger upp i den smala allén där det står Länsmuseum.
4. Kör in mellan husen till besöksparkeringen.

Med allmänna färdmedel:

1. Utgå från Sankt Eriksplan (T-bana, buss 3 och 4 m.fl.)
2. Hitta parkhörnet Torsgatan/Odengatan.
3. Gå 200 m diagonalt in i parken och in bland husen.
4. Leta rätt på Katarinahuset, vid Café-skylden
En trappa upp och du är framme!

Öppet vardagar 10.00-16.00 hela året, dessutom vissa lördagar och kvällar (ring för aktuellt besked)

OBS! Blankett för gratis forskning bifogas denna tidning.

Källa: Genealogiska Föreningen, Släktforskarnas Arkiv, Broschyr

NYHETSREV från SVAR

November 2001

Moderna medier är bra men ...

Under sommaren och hösten har IT-världen drabbats av datavirus. Inte heller arkivverket har sluppit undan. Nya virus kommer litet då och då och uppdateringar av virusprogram hinner inte alltid med. Hela arkivverket är sammanknutet i ARKIS II och ett inkommet virus kan springa runt en tid, innan tillräckligt kraftfullt botemedel har verkat överallt.

SVARs uthyrning och försäljning drabbas mest synligt. I skrivande stund är vi alla friska, men tyvärr tyder det mesta på att problemen kan återkomma.

Om kommunikationen måste stängas p g a detta eller av andra skäl, hopar sig genast beställningarna och det kan dröja några dagar, innan vi hunnit ikapp.

Digitalisering av arkivhandlingar

I SVARs depå finns ca 90 miljoner exponeringar på mikrokort. Att digitalisera dessa är tekniskt sett fullt möjligt. SVAR har under några år arbetat för att kunna genomföra en storskalig skanning av allt sitt material. Tillgängligheten skulle underlättas, om problemen med sökbarhet kunde lösas. Med de överföringshastigheter, som nu finns för gemene man, tar det alltför lång tid att ladda hem de tunga bilderna, även om de är komprimerade. För den som är uppkopplad med modem tar varje bild drygt en minut. Då gäller det att bilderna är indexerade så, att antal bilder, som behöver laddas hem, är mycket begränsat. Att utföra indexering på en lämpligare nivå än arkivförteckningen (t ex AI:7) tar lång tid och medför stora kostnader. SVAR har därför ännu inte klart med finansiering av ett dylikt gigantiskt projekt. Att däremot leverera skannade bilder 'on demand' på cd eller dvd är fullt möjligt. Ta kontakt med Marknadsenheten för närmare diskussion.

SVAR-blad

Vi kan fortfarande inte ta ut SVAR-blad genom vårt nya datasystem. I skrivande stund kan vi inte ange tidpunkt när det kommer att bli möjligt. Nationella arkivdatabasen, NAD på nätet www.nad.ra.se upptar allt material som är tillgängligt på mikrokort. Uppdatering av NAD kommer att göras vid årets slut.

Depå och distribution

Så här går det till hos oss.

Varje dag kommer det in ungefär 500-600 beställningar av SVARs kundtjänst via fax, brev, internet och per telefon. Det kan gälla lån, köp,

omlån av mikrokort samt beställningar av böcker och andra produkter.

Alla beställningar sorteras och registreras i vårt beställningssystem. Varje beställning får ett ordernummer. För lånebeställningar plockas volymerna fram från de skåp, där mikrokortkopiorna förvaras. Om någon volym saknas kör vi upp nya kort. Varje order kontrolleras före leverans så att volymerna stämmer mot beställningen och att volymerna är fullständiga.

För köpebeställningar kör vi upp nya kopior av mikrokort. Dessa kontrolleras före leverans i förekommande fall inväntas utskrift av faktura före leverans.

Beställningar av böcker och andra produkter tas om hand av personalen i vår bokhandel.

Nu kan vi hantera både lån och köp i samma order. Vi kan sammanföra beställda produkter i en försändelse med en gemensam faktura.

Varje dag kommer flera hundra försändelser med lånade mikrokort i retur. Dessa skall avregistreras och sorteras tillbaka på sina respektive platser i kortskopen.

Lånetider

Lånetiden för mikrokort är 30 dagar. Vi lägger sedan på 7 dagar för expedition samt postgång i båda riktningarna. På mikrokortskuvretet anges det datum när korten skall vara tillbaka hos SVAR.

Ofullständiga beställningar

För registrering och leverans av order behövs alla uppgifter om mikrokorten. SVAR-nummer – beställningsnummer – krävs vid registreringen och uppgifter om församling, volym, tid krävs för en snabb och korrekt framplockning av korten.

För att vi skall kunna hålla rimliga leveranstider kan vi komma att tvingas skicka tillbaka ofullständiga blanketter för komplettering.

På låneblankettens baksida har vi angett i några punkter vad som gäller.

Bouppteckningar

SVAR har under året filmat bouppteckningar ur arkiv som förvaras på Landsarkivet i Uppsala. Det gäller Uppsala, Öregrunds och Östhammars rådhusrätter och magistrat. Filmningen innebär att bouppteckningar även finns tillgängliga på mikrokort för tiden fram till ca 1900. Filmningen kompletterar bouppteckningsserierna som filmades av mormonerna.

SVAR tel 0623-725 00

SVARs hemsida www.svar.ra.se

e-post forskarcentrum@svar.ra.se

BEGRÄNSAD EFTERSÄNDNING**B**

Vid definitiv eftersändning retur med
den nya adressen till:

Folkare Släktforskarförening
c/o Studieförbundet Vuxenskolan
Box 1
S-774 21 AVESTA
Sverige

FÖRENINGSBREV

Program våren 2002

- Söndag, 17 februari **Söndagsforskning**
kl 12.00-18.00 Släktforskarlokalen Myrgatan 3 Avesta. *OBS! Ring och beställ läsare*
- Onsdag, 27 februari **Årsmöte**
kl 18.00 Källarlokalen Studieförbundet Vuxenskolan, Myrgatan 3 Avesta
- Tisdag, 5 mars **Kvällsforskning**
kl 17.00-20.00 Släktforskarlokalen Myrgatan 3 Avesta. *OBS! Ring och beställ läsare*
- Söndag, 10 mars **Studieresa till Hedemora kommuns arkivdepå**
14.00-16.00 Beläget i fd kommunalhuset i Långshyttan.
Begränsat antal. Förhandsanmälan senast den 4/3 2002.
Om intresse finns kommer vi att ordna resa till huvudarkivet Hedemora.
- Söndag, 17 mars **Söndagsforskning**
kl 12.00-18.00 Släktforskarlokalen Myrgatan 3 Avesta. *OBS! Ring och beställ läsare*
- Onsdag, 3 april **Kvällsforskning**
kl 17.00-20.00 Släktforskarlokalen Myrgatan 3 Avesta. *OBS! Ring och beställ läsare*
- Söndag, 14 april **Söndagsforskning**
kl 12.00-18.00 Släktforskarlokalen Myrgatan 3, Avesta. *OBS! Ring och beställ läsare*
- Lördag, 20 april **Resa till Släktforskarnas Hus Leksand**
kl 09.00-18.00 Kallelse skickas ut som vanligt. Förhandsanmälan senast den 5/4 2002.
- Onsdag, 24 april **Kvällsforskning**
kl 17.00-20.00 Släktforskarlokalen Myrgatan 3, Avesta. *OBS! Ring och beställ läsare*
- Maj månad **Resa till Riksarkivet i Stockholm**
Datum bestäms senare