

AN-SIKTET

FOLKARE SLÄKTFORSKARFÖRENING

Nr 1

Årg. 18

Februari 2005

**DALKULLA
1885**



*Foto: Ludvig Rubenius
Från glasplåt: Rolf Qvarfort*

Forskarresa till Leksand

Lördag den 19/2-05 åker vi för en heldag bland mikrokorten. (Läs mer på sid 15.)

Vi samlas bakom biblioteket i Avesta för avfärd senast kl 7.30 och från Hedemora kl 7.45.

Endast ett fåtal platser kvar, anmäl dig snarast! Lokalen 0226-510 59

Kallelse till FSFs årsmöte

Torsdag den 24/2-05, kl 19.00
Vuxenskolans källarlokal.

Årsmötesförhandling där alla som kommer att föreslås till olika poster är tillfrågade i förväg.

Mötet avslutas med kaffe, medlemslotteri m m.

FOLKARE SLÄKTFORSKARFÖRENING

Föreningen bildades 9 april 1987 och är ansluten till Sveriges
Släktforskarförbund och Dalarnas Släktforskarförbund

Postadress: c/o Studieförbundet Vuxenskolan tel 0226-510 59
Box 1, 774 21 AVESTA e-post: folkare.fsf@tele2.se
Besöksadress: Myrgatan 3 (Vuxenskolan) AVESTA

Medlemsavgift: 125 kr Postgiro 58 45 11 - 0
Familjemedlem: 50 kr
Ungdomsmedlem: 50 kr (t o m 20 år)
Medlemmar utanför Sverige 150 kr

STYRELSE 2004

Ordförande Birgitta Larhm
Markusgatan 13, 774 30 AVESTA tel 0226-558 94
e-post: birglar@swipnet.se

Vice ordförande Lars-Göran Jönsson
Garpgårdsvägen 6, 776 98 GARPENBERG tel 0225-223 53
e-post: jonesson@mail.bip.net

Kassör Christine Olsson
Mattsbogatan 17 C, 774 40 AVESTA tel 0226-591 06
e-post: christine.olsson@sv.se

Sekreterare Monica Burman
Lingongränd 10, 774 62 AVESTA tel 0226-513 52
e-post: systermonkan@hotmail.com

Materialförvaltare Ingvar Gustavsson
Åsgatan 8, 774 41 AVESTA tel 0226-542 78
e-post: ingvar-gustavsson@telia.com

Suppleant Wivi-Anne Svensson
Bengtsbogatan 6, 774 35 AVESTA tel 0226-540 33

Suppleant Barbro Vikström
Mattsbogatan 20 E, 774 40 AVESTA tel 0226-556 02
e-post: parpu@compaqnet.se

VALBEREDNING

Göran Hedh, sammankallande
Oppgårdsvägen 8 A, 775 51 KRYLBO tel 0226-105 43
e-post: goran.hedh@telia.com

Hans Groth
Gyllenvägen 12, 774 61 AVESTA tel 0226-584 67
e-post: hans.groth@swipnet.se

Sven-Olov Larsson
Brunnbäcksvägen 46, 775 71 KRYLBO tel 0226-615 36

AN-SIKTET

Redaktörer: Birgitta Larhm och Barbro Vikström
adresser, se ovan

FÖRFATTAREN ANSVARAR SJÄLV FÖR INSÄNT MATERIAL
Citat ur An-Siktet får göras om källan anges.

Innehåll:

Forskarresa till Leksand	1
Kallelse till årsmöte	1
Internetadresser	2
AnGripen på CD	2
Förslag till dagordning	3
Verksamhetsberättelse 2004	4
Resultaträkning	7
Balansräkning	8
Revisionsberättelse	9
Rapport från styrelsen	9
Medlemmar för åren 1987-2004	10
Statistik för läsare och besökare	11
Var det bättre förr, eller ...?	12
Nya medlemmar	13
Avlidna medlemmar	13
Nyhetsbrev från SVAR	14
Släktforskarernas Hus i Leksand	15
Program våren 2005	16

Internetadresser

Du finner Språk- och folkminneinstitutet SOFI under

www.sofi.se/SOFIU/topo1951/_cdweb/

Här kan du finna äldre namnformer som ofta nämner personer som har varit bosatta där, med källhänvisningar.

En annan sida som du kan besöka är Lantmäteriets kartsök, www.lantmateriet.se där du kan söka på vilket ortnamn som helt och få upp det på en karta.

AnGripen - medlemstidning på CD

Malmö Släktforskarförening har tillsammans med DigiArkiv AB tagit fram en CD innehållande samtliga 52 nummer av medlemstidningen AnGripen som kommit ut mellan åren 1987-2004. På skivan finns även med register sorterat på författare, nummer och ämne.

Skivan kostar endast 70 kr (porto tillkommer) och kan beställas på bestallning@msff.se eller 040-92 45 38.

- Mer information om skivan finns på www.msff.se/angripen.pdf

Omslagsbilden:

På glasplåtens omslag står angivet: Eriksson (Dalkulla) fr Rönningen 6.85. Foto: Ludvig Rubenius, 1885. Överförd från glasplåt till digital bild: Rolf Qvarfort, 2001. Men vem är hon, den vackra kulan med de fina spetsarna? Om du vet vem hon är meddela det till någon av redaktörerna.

OUTO KUMPU

Förslag till dagordning

DAGORDNING för Folkare Släktforskarförenings årsmöte 2005

1. Mötets öppnande
2. Fråga om årsmötet är stadgeenligt utlyst
3. Fastställande av dagordning
4. Val av mötesfunktionärer
 - a. Val av ordförande för mötet
 - b. Val av sekreterare för mötet
5. Val av två justeringsmän, tillika rösträknare
6. Rapporter
7. Skrivelser
8. Verksamhetsberättelse 2004
9. Kassörens rapport
10. Revisorernas berättelse
11. Ansvarsfrihet för styrelsen
12. Val
 - a. Vice ordförande 2 år
 - b. Kassör 2 år
 - c. Styrelsesuppleant 2 år
 - d. Två revisorer 1 år
 - e. Två revisorssuppleanter 1 år
 - f. Två redaktörer till An-Siktet 1 år
 - g. Valberedning, tre ledamöter, en sammankallande 1 år
13. Fastställande av årsavgift för Folkare Släktforskarförening år 2006
14. Släktforskardagarna 2005, Göteborg
 - a. Representanter
 - b. Föreningsbord
15. Dalarnas Släktforskarförbund verksamhetsår 2004:
Kassörens rapport, revisorernas berättelse
16. Dalarnas Släktforskarförbund: Ansvarsfrihet för styrelsen
17. Dalarnas Släktforskarförbund: Fastställande av årsavgift för år 2005
18. Val av representanter i Dalarnas Släktforskarförbund
 - a. Två ordinarie ledamöter 1 år
 - b. Två suppleanter 1 år
19. Övriga frågor
20. Avslutning

Folkare Släktforskarförening

VERKSAMHETSBERÄTTELSE 2004

Styrelsen för Folkare Släktforskarförening (FSF) lämnar härmed verksamhetsberättelse för verksamhetsåret 2004-01-01 - 2004-12-31.

Folkare Släktforskarförening är sedan år 1988 ansluten till Sveriges Släktforskarförbund och även sedan 1999 ansluten till Dalarnas Släktforskarförbund som är en sammanslutning av släktforskarföreningar i Dalarna.

Styrelse, revisorer och valberedning

Styrelsen har sedan årsmötet 2004-02-25 bestått av:

Birgitta Larhm	ordförande (2004-2006)
Lars-Göran Jönsson	vice ordförande (2003-2005)
Monica Burman	sekreterare (2004-2006)
Christine Olson	kassör (2003-2005)
Ingvar Gustavsson	materialförvaltare (2004-2006)
Wivi-Anne Svensson	suppleant (2003-2005)
Barbro Vikström	suppleant (2004-2006)

Ordinarie revisorer har varit Gösta Söderberg och Nils Käcko med Gun-Britt Grahn som revisorsuppleant, den andra platsen som revisorsuppleant har under året varit vakant.

Valberedning har varit Göran Hedh, Sven-Olov Larsson och Hans Groth, med Göran Hedh som sammankallande.

Program- och arbetskommitté

För verksamhetsåret 2004 har ingen program- och arbetskommitté valts utan styrelsen har fått ansvar för nämnda kommitté.

Medlemsantal

Den 31/12 2004 var vi 350 medlemmar, att jämföras med 322 den 31/12 2003, en ökning med totalt 28 medlemmar.

Styrelsemöten

Styrelsen har under verksamhetsåret hållit 6 protokollförda sammanträden. Vi träffades den 30/6 i Café Gula Villan, de övriga sammanträdena har hållits i forskarlokalen Myrgatan 3.

Släktforskarlokal

Vi har sedan februari 1999 hyrt lokal av Studieförbundet Vuxenskolan i Avesta, Myrgatan 3. De mikrokortläsare, mikrokort över kommunens församlingar, pärmarna från SVAR som tidigare fanns i bibliotekets källarlokal finns i föreningens lokal. Vi har även under året tagit hand om beställningarna av mikrokort från SVAR. Under året har lokalen varit bemannad måndag-torsdag av medlemmar.

Dalarnas Släktforskarförbund

Under året har Birgitta Larhm och Barbro Vikström varit ordinarie ledamöter och Ingvar Gustavsson och Wivi-Anne Svensson suppleanter i styrelsen för Dalarnas Släktforskarförbund.

Det har under året hållits 2 st protokollförda styrelsemöten. Styrelsemötet lördagen den 22/5 var förlagt till Avesta och lördagen den 6/10 i Borlänge, vid det sista mötet kunde ingen från FSF närvara. På Internet under Dalarötter finns dalaförbundet med föreningsinformation, kalendarium, efterlysningar mm.

Bergslagsföreningar i samverkan

Den träff som var inbokad till lördagen den 13 november i Fagersta hade ingen i föreningen möjlighet att närvara vid eftersom det var samma datum som vår forskarresa till Leksand.

Soldatprojektet

Soldatprojektet som innebär att vi inventerar soldater i Folkare och Bergs kompanier. När det gäller Folkare kompani är inventeringen i det närmaste klar och uppgifterna inlagda i databasen. Nu får vi fortsätta med Bergs kompani.

Ekonomi

Föreningens ekonomi är god. Vi har som tidigare år delat ut en stor del post *per fot* och har på detta sätt kunnat hålla nere portokostnaderna. Vi tackar de personer som har ställt upp och promenerat.

Medlemsmöten och träffar

Under året har vi fortsatt med Öppet Hus kvällar, som har varit bra besökta. Resorna till Släktforskarnas Hus i Leksand har som vanligt lockat ett stort antal forskare. Vi har varit till Leksand 3 gånger under året och då tillsammans med forskare från Ericsson i Gävle. Vid varje tillfälle har vi varit 30-35 forskare.

25 februari Årsmöte, som avslutades med kaffe och medlemslotteri.

21 mars DIS-Aros, gaggafton

27 mars Forskarresa till Släktforskarnas Hus i Leksand.

Öppet Hus i lokalen har hållits under våren den 16 februari, 4 mars, 17 mars, 5 april och 10 maj

11 september Forskarresa till Släktforskarnas Hus i Leksand

10 oktober DIS-Aros. Tema: Att komma igång – Hur man som nybörjare kan komma igång med DG8.

13 november Forskarresa till Släktforskarnas Hus i Leksand

28 november DIS-Aros. Tema: Orter och källor – Hur man ordnar, strukturera mm.

Öppet Hus i lokalen har hållits under hösten den 20 september, 5 oktober, 27 oktober, 11 november, 29 november och Luciakaffe den 7 december.

Anbytdagen som var planerad till lördagen den 24/4 fick tyvärr ställas in på grund av för få deltagare. De personer som anmälde sig och visade intresse för att komma var inte de närboende medlemmarna utan de som bor på andra orter runt om i Sverige.

Släktforskardagarna i Östersund

Under Släktforskardagarna i Östersund 26-27 augusti deltog Birgitta Larhm och Barbro Vikström som föreningens ombud vid riksstämman. Barbro Vikström har även deltagit vid kursen för redaktörer och Birgitta Larhm vid ordförandekonferensen.

An-Siktet

Medlemsbladet An-Siktet har under året utkommit med 4 nummer. Tidningen har skickats till föreningens medlemmar men även till andra släktforskarföreningar och institutioner inom Sverige och Finland.

Redaktionen har under verksamhetsåret bestått av Barbro Vikström och Birgitta Larhm. Redaktörerna vill framföra ett tack till de personer som genom sina bidrag har gjort vårt medlemsblad varierat och läsvärt.

Arkiv

FSF erhåller medlemsblad från andra släktforskarföreningar i Sverige och Finland. Dessa är registrerade och insatta i pärmar som finns i vår lokal.

FSF har införskaffat litteratur och även fått böcker och uppsatser som gåva från både medlemmar och andra personer. Dessa gåvor finns efter registrering tillgängligt till hemlån för medlemmar. För de gåvor föreningen har fått vill vi framföra ett stort tack.

Mikrokort

Vi har under året kompletterat församlingarnas mikrokort så långt som det är möjligt med hänsyn till sekretessgränsen, 70 år. I dagsläget har vi kompletta samlingar med mikrokort över våra grannförsamlingar och dessutom kort för Folkare härad och generalmönsterrullor för Västmanlands regemente.

Bingolotter, Skraplotter

Vi har under året endast sålt skraplotter i föreningens regi. Medlemmarna har haft möjligt att stödja föreningen genom att abonnera på Bingolotter och på det viset har vi fått provision men sluppit kringarbetet.

Slutord

Styrelsen vill tacka medlemmarna för det förtroende som visats oss under det gångna året.

Avesta i januari 2005



Birgitta Larhm



Lars-Göran Jönsson



Christine Olson

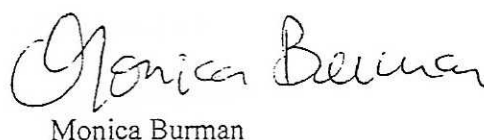

Monica Burman



Ingvar Gustavsson



Wivi-Anne Svensson



Barbro Vikström

Folkare Släktforskarförening
Räkenskapsår: 040101-041231

Resultaträkning

Sida: 1

05-02-04 10:44

Uppställning enligt BFL
Datum: 040101-041231

Senaste vemr: 221

Årsbudget

	Perioden	Ack	Budget	Budg Avv
Intäkter				
Klass 30				
3010 FSF medlemsavgifter	40 625,00	40 625,00	40 250,00	375,00
3020 Intäkter Bingolotto	2 351,10	2 351,10	0,00	2 351,10
S:a Klass 30	42 976,10	42 976,10	40 250,00	2 726,10
Klass 31				
3160 Försäljning litteratur m m	12 026,00	12 026,00	6 500,00	5 526,00
3161 Försäljning skriftserie nr 1	25,00	25,00	250,00	-225,00
3162 Försäljning skriftserie nr 2	145,00	145,00	250,00	-105,00
3163 Försäljning skriftserie nr 3	0,00	0,00	500,00	-500,00
S:a Klass 31	12 196,00	12 196,00	7 500,00	4 696,00
Rörelsens sidointäkter				
3600 Utskrift skrivare, fotostatkopior	47,00	47,00	0,00	47,00
S:a Rörelsens sidointäkter	47,00	47,00	0,00	47,00
Övriga rörelseintäkter				
3990 Övr ersättn och intäkter	16,00	16,00	500,00	-484,00
S:a Övriga rörelseintäkter	16,00	16,00	500,00	-484,00
Erhållna bidrag				
3987 Kommunala bidrag	3 000,00	3 000,00	3 000,00	0,00
S:a Erhållna bidrag	3 000,00	3 000,00	3 000,00	0,00
S:a Intäkter	58 235,10	58 235,10	51 250,00	6 985,10
Direkta kostnader				
4010 Inköp litteratur m m	-8 801,00	-8 801,00	-5 000,00	-3 801,00
4730 Erhållna rabatter	17 628,00	17 628,00	0,00	17 628,00
4960 Förändring av varulager	13 519,00	13 519,00	0,00	13 519,00
S:a Direkta kostnader	22 346,00	22 346,00	-5 000,00	27 346,00
Bruttovinst	80 581,10	80 581,10	46 250,00	34 331,10
Övriga kostnader				
5010 Lokalhyra	-9 600,00	-9 600,00	-9 600,00	0,00
5020 Städning lokal	-808,00	-808,00	0,00	-808,00
5410 Förbrukningsinventarier	-1 292,00	-1 292,00	-1 500,00	208,00
5460 Soldatregistret förbrukning	180,50	180,50	-500,00	680,50
5490 Övriga kost, medlemskort, postbox mm	-2 144,00	-2 144,00	-1 500,00	-644,00
6020 An-Siktet, tryckning, förbrukningsmtrl	-2 473,50	-2 473,50	-2 000,00	-473,50
6030 FSF, Skriftserie	0,00	0,00	-7 000,00	7 000,00
6090 Egen mötesverksamhet	374,50	374,50	-1 303,00	1 677,50
6091 Konferenser Sveriges Släktf-förb	-3 840,00	-3 840,00	-3 000,00	-840,00
6092 Konferenser Dalaförbundet	-433,50	-433,50	-1 000,00	566,50
6093 Konferenser Bergslagssamverkan	0,00	0,00	-1 000,00	1 000,00
6094 Kostnader Anbyte	-1 940,00	-1 940,00	0,00	-1 940,00
6095 Bidrag och gåvor	-1 642,00	-1 642,00	0,00	-1 642,00
6110 Kontorsmaterial	-627,50	-627,50	-2 000,00	1 372,50
6210 Telefon	-2 242,50	-2 242,50	-2 500,00	257,50
6230 Kostnader Internet	-471,57	-471,57	-300,00	-171,57
6250 Porto	-7 294,00	-7 294,00	-8 500,00	1 206,00
6310 Föreningsförsäkringar	-981,00	-981,00	-1 000,00	19,00
6971 Inköp eget bibliotek	0,00	0,00	-1 000,00	1 000,00
6980 Medlemsavgift Sveriges Släktf-förb	-2 254,00	-2 254,00	-2 247,00	-7,00
6982 Medlemsavgifter övriga	-320,00	-320,00	-300,00	-20,00
6993 Lämnade gåvor och bidrag	313,00	313,00	0,00	313,00
S:a Övriga kostnader	-37 495,57	-37 495,57	-46 250,00	8 754,43
Resultat före avskrivningar	43 085,53	43 085,53	0,00	43 085,53
Avskrivningar				
7830 Avskrivningar, mikrokort, eget bibliotek	-29 902,00	-29 902,00	0,00	-29 902,00
S:a Avskrivningar	-29 902,00	-29 902,00	0,00	-29 902,00
Resultat efter avskrivningar	13 183,53	13 183,53	0,00	13 183,53
Resultat efter finansiella intäkter och kostnader	13 183,53	13 183,53	0,00	13 183,53

2

Folkare Släktforskarförening
Räkenskapsår: 040101-041231

Balansräkning

Uppställning enligt BFL
Datum: 040101-041231

Sida: 1
05-02-04 10:44
Senaste vemr:221

	Ing balans	Perioden	Utg balans
TILLGÅNGAR			
Omsättningstillgångar 1			
1910 Kassa	200,00	0,00	200,00
1920 Postgiro	28 953,00	-3 130,47	25 822,53
1940 Bankkonto	2 357,10	3 305,00	5 662,10
1600 Fordringar	1 712,00	-385,00	1 327,00
S:a Omsättningstillgångar 1	33 222,10	-210,47	33 011,63
Omsättningstillgångar 2			
1460 Varulager litteratur m m	0,00	13 519,00	13 519,00
S:a Omsättningstillgångar 2	0,00	13 519,00	13 519,00
Anläggningstillgångar			
1220 Tillgångar mikrokort	0,00	201 675,00	201 675,00
1221 Tillgångar eget bibliotek	0,00	3 884,00	3 884,00
1229 Ackumulerade avskrivningar	0,00	-29 902,00	-29 902,00
S:a Anläggningstillgångar	0,00	175 657,00	175 657,00
S:A TILLGÅNGAR	33 222,10	188 965,53	222 187,63
SKULDER OCH EGET KAPITAL			
Skulder			
Kortfristiga skulder			
2900 Kortfristiga skulder	-10 725,00	-125,00	-10 850,00
S:a Kortfristiga skulder	-10 725,00	-125,00	-10 850,00
Obeskattade reserver			
2170 Fond Mikrokort	0,00	-1 990,00	-1 990,00
S:a Obeskattade reserver	0,00	-1 990,00	-1 990,00
S:a Skulder	-10 725,00	-2 115,00	-12 840,00
Eget kapital			
2098 Vinst / Förlust föregående år	-22 497,10	-187 799,00	-210 296,10
2099 Årets resultat	0,00	948,47	948,47
S:a Eget kapital	-22 497,10	-186 850,53	-209 347,63
S:A SKULDER OCH EGET KAPITAL	-33 222,10	-188 965,53	-222 187,63
BERÄKNAT RESULTAT	0,00	0,00	0,00

Åvesta den 3/2 2005



Christine Olson
Kassör

Revisionsberättelse

Undertecknade utsedda att revidera FOLKARE SLÄKTFORSKARFÖRENING för tiden 2004-01-01—2004-12-31, får härmed lämna följande revisionsberättelse.

Vi har i den omfattning god revisionsred bjuder, granskat verksamhetsberättelsen, räkenskaperna samt tagit del av protokoll och övriga handlingar, som ger upplysning om styrelsens förvaltning för räkenskapsåret.

Med stöd av ovanstående tillstyrker vi att resultaträkningen och balansräkningen fastställs samt att styrelsens ledamöter beviljas ansvarsfrihet för den tid revisionen omfattar.

Avesta den 3 februari 2005

Av årsmötet valda revisorer

/Gösta Söderberg/

/Nils Käcko/

Rapport från styrelsen

Under denna rubrik kommer medlemmarna att fortlöpande få information om styrelsens arbete.

Öppet Hus i lokalen

Vi kommer att fortsätta med Öppet Hus-kvällar i lokalen, se program.

Forskarresor till Leksand

Vi kommer under våren att åka två gånger till Leksand och Släktforskarnas Hus för forskning. Första resan blir lördagen den 19/2 och den andra den 28/5 även detta en lördag.

Bingolotter

Att du kan prenumerera på Bingolotter, det vet du kanske

redan, och låta provisionen gå till FSF. I dagsläget är det ett par personer som prenumererar och låter föreningen få ett bra tillskott. Se bakpå lotterna hur du kan gå tillväga.

Skraplotter

Nu kan du köpa skraplotter i lokalen. Vi har Sverigelotten och Färgfemman till försäljning.

Soldatregistret Folkare kompani

I dagsläget finns det drygt 6.000 personer inlagda i basen. Av dessa personer är omkring 2.300 soldater och för många av dem har vi även fått in uppgifter på deras hustru och barn men vi vill ha in mera uppgifter.

Har du soldater i vårt kompani vill vi ha dina uppgifter när det gäller familjeförhållanden.

Inventering av bibliotekets mikrokort

Vi kommer under våren att inventera bibliotekets mikrokort över Avesta, By, Folkärna och Grytnäs församlingar och be dem komplettera med de kort som inte längre omfattas av sekretess.

Inventering av föreningens mikrokort

Vi skall också under våren gå igenom våra egna pärmar med mikrokort och se vilka mikrokort som inte längre omfattas av sekretess. Förhoppningsvis så räcker våra fonderade pengar, och den provision som vi får från Bingolotto under året, till att komplettera församlingarna.



Medlemmar för åren 1987-2004

Diagram över föreningens medlemmar sedan starten 1987

Första stapeln är nya medlemmar, inte totalt antal nya medlemmar utan nettoökningen som blir när man drar bort dem som har avgått under året. Den sista stapeln är totalt antal medlemmar vid årets slut.

Detta diagram vill ge en liten överblick av antal medlemmar i föreningen som ökat från första årets 53 till 350 medlemmar per den 31/12 2004. Vi har under år 2004 fått 46 nya medlemmar men 18 personer har avgått så nettototalen blir 28, en glädjande ökning för det gångna året.

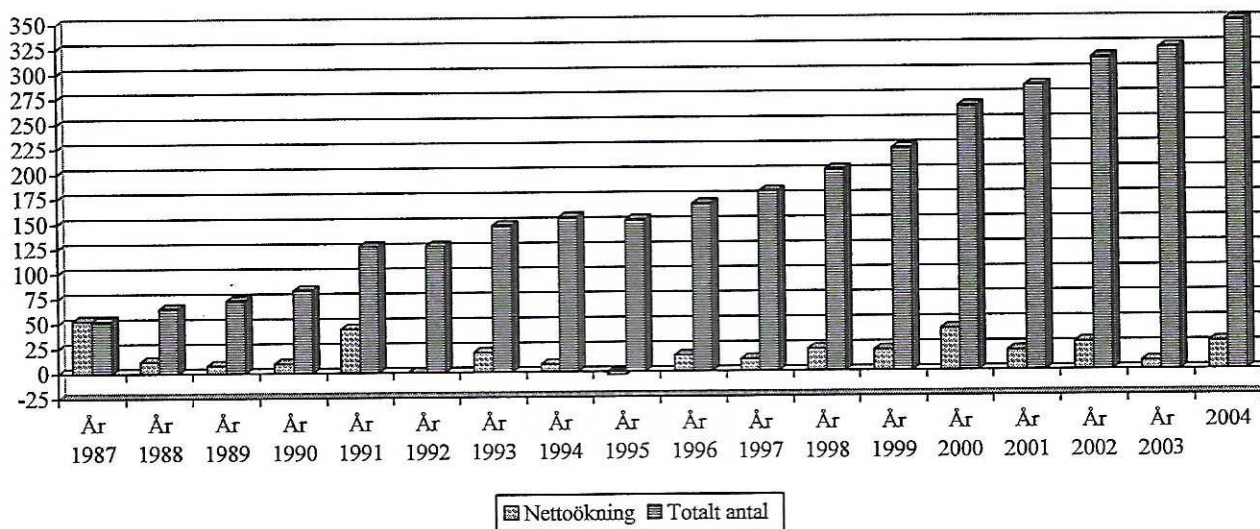

Uppställningen i procent och antal medlemmar i Avesta, Hedemora och övriga kommuner.

I cirkeldiagrammet visas antal medlemmar i Avesta, By Kyrkby, Fors, Horndal, Krylbo i Avesta kommun, Hedemora kommun och övriga kommuner. I siffrorna för Hedemora ingår medlemmar boende i Garpenberg, Hedemora, Långshyttan, Stjärnsund och Vikmanshyttan. I övriga kommuner ingår alla andra även vår medlem i USA. Siffrorna visar en ökning för Avesta och övriga. För de övriga visar ingen eller en eller två medlemmar plus.

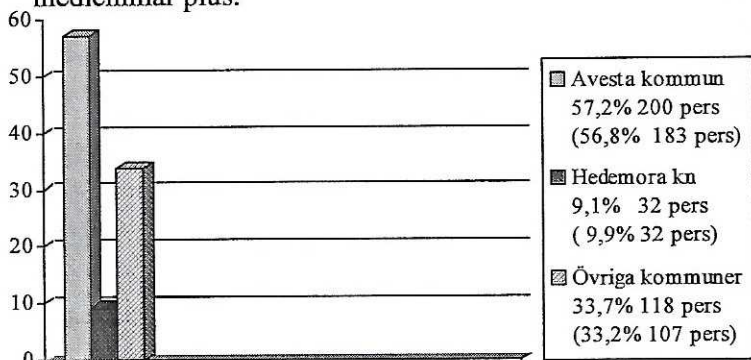

Siffrorna gäller för år 2004, de inom parentes är för år 2003.

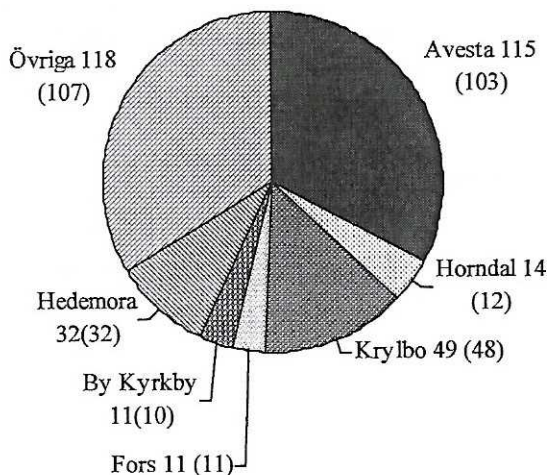

Diagram: Birgitta Larhm

Statistik för läsare och besökare

Bokning av läsapparater 2002-2004

Vad gäller år 2002 så har användandet av läsapparaterna varit 3.103 timmar och för år 2003 blev det 3.010 timmar, en minskning med 93 timmar. Denna trend har brutits under 2004 där vi kan konstatera att forskartimmarna vid hopräkningen blev 4.320. En ökning med 1.310 timmar, procentuellt blir det en ökning på drygt 16%.

Det gäller att alla skriver upp sig och den tid man faktiskt forskar. Nyttjar man inte den tid man har bokat så måste tiden korrigeras i listan. Det blir lite konstigt annars om nästa börjar timmen innan den första har avslutat forskartiden vid samma läsare! Att detta händer konstaterades vid sammanställningen av forskartimmarna för 2004.

Det är viktigt med notering av nyttjande av läsapparaterna eftersom detta påverkar vårt samarbete med biblioteket när det gäller läsapparaterna och dess service.

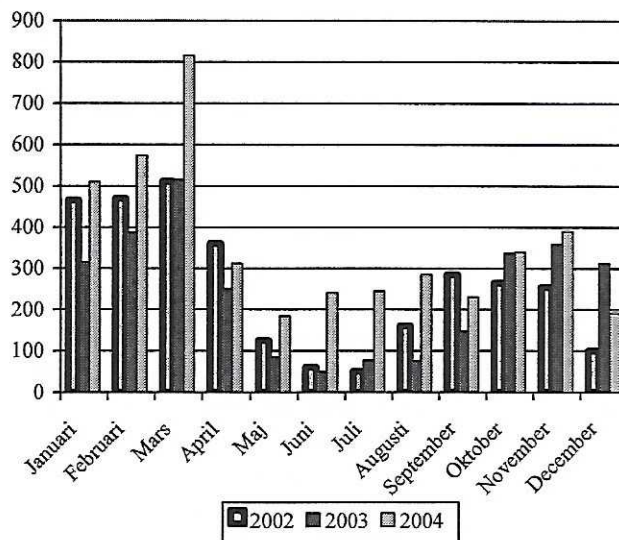

Besökare i lokalen under 2003-2004

Vi har ökat antal besök i lokalen från 1.190 personer 2003 till 1.389 personer 2004 en ökning med 199 besökare, 16,7 % ökning. Det är roligt att så många hittar vägen till lokalen. I siffrorna ingår både de som nyttjar läsarna men även de som kommer in och lånar böcker, söker på CD-skivorna eller läser andra föreningars medlemsblad. Antalet besökare ökar stadigt år från år.

Besökarna vid våra Öppet Hus-kvällar har ökat och det är glädjande. Tanken med att ha öppet ett par gånger i månaden, förutom att använda mikrokorten, så skall de som har stött på problem i sin forskning kunna diskutera med andra forskare. Även de som inte kan forska under dagtid skall ha en möjlighet att forska därför fortsätter vi under 2005 med kvällsöppet.

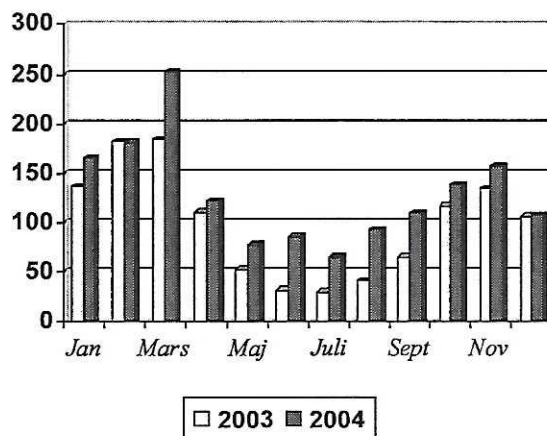

Var det bättre förr, eller ...?

av Martin Svennar

När jag rotade i mina skrivbordslådor, hittade jag ett inspelat band med min saligen avsmnade mor Fröjd Anna, född 15 dec 1902 och avliden 18 okt 1981, där hon berättar hur livet kunde gestalta sig under hennes uppväxt och efter hörsägen, hur hennes anfäder ett par generationer tillbaka kunde ha haft det.

Mor växte upp i byn Torrvål, som ligger i Orsa församling, föräldrarna var Anders Andersson Fröjd 1870 – 1946, soldat 123 i Orsa Kompani och Kerstin Ersdotter 1877 – 1964. Familjen var som brukligt självförsörjande bönder, med åkermark som gav foder till fyra kor och två hästar. Alltså knappast något överflöd.

Kocka

Hon berättar att vid 20-års ålder hade hon anställning som kocka till ett skogshuggar- och körarlag i Noppikoski, 20 manfolk att laga mat till. Hon nämner att torsdagarna var mest arbetsamma, eftersom karlarna krävde att få våfflor till ärtsoppan, i stället för pannkaka. Det fanns de som kunde stoppa i sig upp till dussinet våfflor och det är enkelt att räkna ut, att våffelgräddandet säkert tog halva dagen i anspråk. Som betalning hade hon 25 öre/dag och man = 5 kr/dag. Denna summa översteg ofta dagsförtjänsten för en huggare eller en körare.

Slaktare

Långt dessförinnan, i tio – tolvårsåldern, hade hon följt med sin mor runt i gårdarna och slaktat diverse kreatur. Denna syssla minns jag att hon utförde med stor bravur även under min uppväxt. Det var under denna tid som jag kom i kontakt med rumpdraget, ett verktyg, som man av någon anledning alltid glömde att ställa i ordning, men som sades vara ytterst nödvändigt. Till skillnad mot alla knivar som slipades rakknivvassa. Vi barn

fick då förtroendeuppdraget att skynda till grannen, för att låna deras. Ofta var det redan utlånat, men inte återlämnat, vilket fick till följd att vi kom allt längre bort från hemmet och slaktningen, i vår strävan att vara våra föräldrar till lags. Som bekant skickades ungarna iväg för att slippa se när djuret avlivades, förhållandet mellan djur och människa var ju ett helt annat på den tiden, man levde tillsammans på gården och såg djuren som familjemedlemmar. Det var inte enbart husdjur som hon var med och slaktade, utan det blev också ett stort antal älgar, som skulle tas om hand varje höst. Detta skedde ju samtidigt som de ordinarie sysslorna skulle utföras på gården.

I äldre tider var det mestadels kvinnor, som slaktade. De anlätades när något kreatur skulle släppa livet till och förvandlas till något ätbart och gott.

Hon berättar att praktiskt taget allt togs till vara vid slakten. Av innanmätet blev det pölsa. Av huvudet kunde delar kokas tillsammans med råskalad potatis och kålrötter, en smakfull maträtt. Andra delar blev sylta. Fläsksvålen var god att knapra på, om den var välstekt. Till och med urinblåsan togs till vara. Den torkades och gnuggades, så att den blev mjuk och fin. Den blev utmärkt att förvara sybehör i.

Hon erinrar sig att de äldre kunde se på mjälten hur vintervädret skulle bli. Var den smal och fin, blev inte vintern så lång och svår

och med lite snö. Men var den ojämn och klumpig, blev det mycket snö. Gallan blandades i brännvin, ett bra medel mot frostskaadade fotknölar. Allt fett togs till vara, bl a till skosmörja och att smörja kospenar, som blivit såriga och ömma. Istret användes att blanda i degen, bättre och billigare än smör. Degen blev mjuk som bomull.

Blodet togs givetvis till vara och när det forsade fram, måste man hela tiden röra det, för att förhindra levring. Av blodet bakades palt och palttunnbröd. Det kallades ”att baka svetten”.

När slakten var över, kom slaktmiddagen. Då serverades de bästa kött- och fläskbitarna, skurna i små bitar och kokta tillsammans med råskalad potatis, ca 20 min och kryddat med salt och peppar. Det hände ibland att någon åt till illamående och då skylldes respektive på att det måste ha funnits någon olämplig ingrediens i rätten, som bara han eller hon fått i sig. Vid sådana tillfällen var det vanligt att folk, som var medmänskliga, snälla och givmilda, brukade bära en kruka eller fläskbit till dem som inte hade det så gott ställt.

Fäbodkulla

Mor berättar vidare hur det kändes att vara fäbodkulla och minns hur det var i fäboden Trullbo, som låg ca tre mil hemifrån.

Redan vid tvåtiden på morgonen, var det dags att utfodra kreaturen, för att de skulle klara den långa

vandringen. Då djuren hade ätit upp, var det dags att ge sig av och klockan kunde bli fem på eftermiddagen innan man var framme. Det var landsväg hela sträckan, utom sista biten som fick vadas över en å. Det kunde vara besvärligt om det regnat mycket, för då var det högt vattenstånd och getter och kalvar kunde följa med strömmen en lång väg nedåt.

Fäbodsommaren varade i ca 10 veckor och under den tiden var det arbete från bittida till sent. All mjölk skulle mätas och antecknas, det var ett flertal bönder som hade kor på fäboden.

Sedan blandades all mjölk och separerades. Det blev så småningom smör och skummjölksost och messmör. Vasslan sparades tills en 50 liters kittel fylldes. Ytterst tungt att stå och röra i kitteln under messmörskoket, vasslan kunde annars lätt brännas vid. Osten soltorkades och saltades och förvarades i den kalla mjölkboden, tills någon av bönderna kom för att hämta hem produkterna. Detta skedde var tredje vecka. Hur mycket var och en skulle ha, berodde på mängden mjölk, som korna gett. Sedan hade man en "lathund" till hjälp, som bönderna hade

kommit överens om, vid uträkning av mängden smör m m som respektive var berättigad till.

Efter fäbodsommaren köpte man upp skummjölksostar, lindade in osten i saltdränkta linnedukar och varvade med allöv i tunnor. Vi kallade den gammelost och många köpte av den i älgjaktstiden. Dem smakade och luktade ungefär som nutidens danska havartiost.

Källa: *Ljudband orsamål Svenska Dialekt & Folkminnesarkivet.*

Nya medlemmar!

Lars-Ove Andersson
Högvallavägen 5 B
633 77 Hållsta
tel 016-21857
e-post
lova@mbox302.swipnet.se

Johnny Eriksson
Grådövägen 41
776 92 Hedemora
tel 0225-770178
e-post joh.nny@home.se

Lars Holmkvist
Lillforsvägen 26
774 61 Avesta
tel 0226-57914

Örjan Johansson
Gunilla Johansson
Nyhyttan 33
774 91 Avesta
tel 0226-20008
e-post
orjan.johansson@telia.com

Bertil Lundberg
Tågmästargränd 8
775 51 Krylbo
tel 0226-10593

Kalle Persson
Bergshyttan 107
775 96 Krylbo
tel 0226-65163

Annika Thorén
Jämtbovägen 11 A
774 32 Avesta
e-post
thoren_annika@hotmail.com

Gerd Troeng
Vältbackavägen 6
812 90 Storvik
tel 0290-31761
e-post
gerd.troeng@sandviken.se

Jane Åhmark-Vikman
Sammelsvägen 2
774 92 Avesta
tel 0226-21160

Hjärtligt
välkomna!

Britt-Marie Jansson, Avesta

Britt-Marie Jansson var född den 14/8 1923 i Maria Magdalena församling Stockholm och avled den 6/9 2004 i Avesta. Hon blev drygt 81 år gammal. Britt-Marie har varit medlem i vår förening sedan 1981.

Vi lyser frid över hennes minne.

Kerstin Ohlsson, Bålsta

Vår medlem Kerstin Ohlsson boende i Bålsta avled den 27/12 2004. Hon har varit medlem i vår förening sedan 2002.

Vi lyser frid över hennes minne.



NYHETSBRÄV från SVAR

december 2004

Digitalt arkivmaterial

www.svar.ra.se länken Forska

Vi fortsätter med att skanna, främst rullfilm och lägga ut digitala bilder av arkivmaterial på hemsidan. Under hösten har följande material bearbetats:

Mantalslängder 1642-1820

SVAR har påbörjat skanning av hela Sveriges mantalslängder för perioden 1642-1820. Arbetet beräknas pågå under nästa år tills allt material för denna tidsperiod är inskannat. Skanningen sker från mikrofilm och huvudsakligen från Riksarkivets exemplar av mantalslängder.

Mantalslängden är en skattelängd över personer som var skyldiga att erlagga mantalspenning. Alla arbetsföra mellan 15-62 år skulle betala den. Adeln och tjänstefolket på hovet och säterier var undantagna. Det ingår även uppgifter om andra personella skatter t.ex. fickurslängd, boskapslängd, kvarntullslängd m.fl.

Mantalslängder är ett bra komplement till kyrkböckerna, speciellt om kyrkböckerna för en församling har förstörts på något sätt. Uppgifterna i mantalslängderna varierar mycket mellan olika tidsperioder och även mellan olika skrivare. I äldre mantalslängder står ofta enbart ägaren av hemmanet noterad och övriga skattpliktiga personer i hushållet som en siffra i en kolumn. I senare mantalslängder kan alla skattpliktiga personer vara uppräknade med namn (åtminstone förnamn) och med födelseår.

För närvarande finns nio län inskannade: Blekinge, Kalmar, Kristianstads, Kronobergs, Jämtlands (1810-1820), Norrbottens (1810-1820), Västerbottens, Västernorrlands (1762-1820) och

Örebro län. Dessa är kompletta förutom några enstaka volymer.

Vi arbetar även med att skapa register till dessa volymer så att man enkelt skall hitta på vilken sida (bild) som en församling börjar. Detta arbete tar dock längre tid än skanningen så vi kommer att komplettera med register allt eftersom. Vi har påbörjat registrering för Kalmar och Örebro län.

Bilderna tillgängliggörs via SVARs hemsida. För att titta på bilderna krävs abonnemang. De inskannade bilderna finns i bildformat DjVu, vilket kräver att man först laddar ner en plugin. Ytterligare information omkring detta finns på vår hemsida.

Följande län står på tur att skannas och tillgängliggörs under första halvåret 2005:

Ölands län, Uppsala län, Värmlands län, Stockholms län, Älvsborgs län, Gävleborgs län, Västernorrlands län 1654-1820, Malmöhus län, Östergötlands län,

Meritförteckningar 1614-1903

Samlingen Meritförteckningar består av regementsvis ordnade förteckningar över officerare, uppgjorda av regementena och insända till olika myndigheter. Dessutom förekommer även förslag, rullor mm.

Samlingen omfattar i stort sett tiden fram till 1840 och består av lösa handlingar av ganska oenhetlig natur. Före omordningsarbeten 1942 hette denna samling Tur- och anciennitetsförteckningar. Från den äldre samlingen har fränskilts meritförteckningar för enskilda personer som antagligen har tillförts samlingen Tjänsteförteckningar för i armén kvarstående officerare eller Biograficasamlingen.

SVAR kommer att skanna hela serien Meritförteckningar, serie I - VI volym 1-202. Allt eftersom volymerna blir klara kommer de att finnas tillgängliga.

Nya cd-skivor

Ministerialregister och Bouppteckningsregister – Jämtlands län

Vid Släktforskar dagarna i Östersund i augusti 2004 presenterades två nya cd-produkter som SVAR framställt i samarbete med Landarkivet i Östersund.

Ministerialregister – Jämtlands län innehåller uppgifter om födda, vigda, döda och flyttade personer i Jämtlands län. Tidsperioderna varierar mellan olika församlingar beroende på när materialet börjar, men generellt kan man säga att födelseuppgifterna finns före 1875 och vigsel- och döduppgifter före 1860.

Bouppteckningsregister – Jämtlands län innehåller uppgifter om bouppteckningar från häradsrätter och rådhusrätter inom Jämtlands län.

Församlingar som tillhört andra län tidigare saknas i materialet (tex Fjällsjö, Tåsjö och Bodum). Tidsomfånget varierar mellan de olika häradsrätterna, men går fram till ungefär år 1900 för respektive härads- och rådhusrätt.

Rosenberg – geografiskt statistiskt handlexikon öfver Sverige

Carl Martin Rosenberg gav under åren 1882 och 1883 ut ett bokverk på sammanlagt 2.300 sidor innehållande uppgifter om ca 68.000 platser i Sverige. Det var den mest omfattande geografiska sammanställningen över Sverige dittills och har länge gällt som ett referensverk i sin genre.

Nu finns Rosenberg som cd-utgåva i form av en sökbar databas där man kan söka fritext, ortnamn, socken, tingslag, härad, län osv. Rosenberg är en skiva som varje släktforskare bör ha tillgång till då den underlättar och gör forskningen säkrare.

Släktforskarnas Hus i Leksand

Ta chansen och följ med till Släktforskarnas Hus i Leksand och forska. Vi åker **lördagen den 19 februari** för en heldag bland mikrokorten. I forskarsalen finns ca 40 läsapparater, referensbibliotek, kunddatorer samt cafeteria med självservering.

Du som inte vill gå till Moskogen för lunch kan ta med dig en låda och värma. Det finns tillgång till mikrougn, kylskåp och kaffeautomat i huset.



Mikrokort

Husförhörslängder från ca 1700-1897

Församlingsböcker till ca 1930 för följande län:

Uppsala	Gävleborg
Södermanland	Jämtland
Örebro	Västernorrland
Västmanland	Norrboten

Dalarna (Kopparbergs län)

Sammandrag av församlingsböckerna 1900, 1910, 1920 och 1930 för hela landet.

Födda, vigda och döda från hela landet fram till och med 1933.

Flyttningslängder fram till ca 1860 från hela landet, för några delar, tex. Stockholm stad till 1920-talet i vissa församlingar.

Räkenskapsböcker, kommuniionsböcker, mm i varierade omfattning.

Bouppteckningar, sent 1600-tal till ca 1860, från 11 län, samt Svea och Göta Hovrätt.

Dalregementets mönstringsrullor 1691-1884.

Kunddatorerna innehåller:

Sveriges Dödskiva 1950-1999
Söder skivan, Klara skivan och Gamla Stan.
Svenska Ortsnamn
Svenska Smedssläkter
Databasen Emigranten
Svenskt Biografiskt Lexikon
Släkt och Hävd, register
Artiklar från Falu-Kuriren 1894-1928
Sveriges Befolkning 1890, 1970 och 1980
Samer och nybyggare i Inlandet och fjällvärlden

Svedjefinsk Bibliografi

KGFs Databas födda, vigda och döda
Mantalsböcker Stockholm 1800-1870
Begravda i Stockholm
Bouppteckningar Hallands län 1671-1850
Bouppteckningar Södermanlands län
Bouppteckningar Uppsala län
Vigselregister Halland 1668-1860
Carl Ohlins Domböcker Konga Härad
Gårdar och torp i Ydre-Härad
Familjeregister för Medelpad
Mora, vigda och döda 1662-1930
Hoby anmärkningsbok
Smeder i Värmland och Dalsland, Myhl och Åberg
Bure anor
Västerfärenbo 2003
Domboksregister Lindes Bergslag hdr från 1612-1699
Ramsbergs fs
Finnskogen (Torsby Finnkulturcentrum)
Personsökaren Östmark och Fryksände
"Handlexikon öfver Sverige" C. M. Rosenberg
Bouppteckningsregister Jämtlands län
Ministerialregister Jämtlands län
Malmö stadsarkivs topografiska kvartersregister

Emigrantdator:

EmiBas
1880 års Census Amerika
1910 Scandinavian Census
Vital records Sverige, Norge, Finland, Danmark
Family Histoy Library Catalog

Tillgång till följande databaser på Internet:

Arkion
Indiko
Family Search mm
Genline
Nättdningen Rötter

Kunddatorerna är uppkopplade mot Internet därmed är allt material, som finns fritt tillgängligt på Internet, sökbart.

Ett stort referensbibliotek finns även att titta i för den intresserade.

Kostnad för resa med bil:

Vi betalar **bilkostnad** 100:- för resa från Avesta, från Hedemora 85:- t.o.r.

Forskning heldag, 100:-/person som betalas direkt vid ankomst till huset. Dessutom tar vi ut bokningsavgiften 1.000:- av dem som åker med. Det kan bli mellan 25:- (40 personer) till 50:- (20 person), det beror på antalet deltagare. Ju fler vi blir ju billigare blir det.

BEGRÄNSAD EFTERSÄNDNING

Vid definitiv eftersändning retur med
den nya adressen till:

Folkare Släktforskarförening
c/o Studieförbundet Vuxenskolan
Box 1
S-774 21 AVESTA
Sverige

B

FÖRENINGSBREV

Vikström Barbro
Mattsbogatan 20 E
774 40 Avesta

- | | |
|---|--|
| Måndag den 10/1
kl 17.00-20.00 | Öppet Hus
Släktforskarlokalen |
| Tisdag den 25/1
kl 17.00-20.00 | Öppet Hus
Släktforskarlokalen |
| Onsdag den 9/2
kl 17.00-20.00 | Öppet Hus
Släktforskarlokalen |
| Lördag 19/2
heldagsforskning | Släktforskarnas Hus Leksand |
| Torsdag den 24/2
kl 19.00- -- | Årsmöte
Vuxenskolan källarvåningen |
| Torsdag 3/3
kl 17.00-20.00 | Öppet Hus
Släktforskarlokalen |
| Söndag 13/3
kl 16.0- -- | Dis-Aros, Tema 4, Skanning och bildbehandling
Vuxenskolan källarvåningen |
| Måndag 14/3
k 17.00-20.00 | Öppet Hus
Släktforskarlokalen |
| Tisdag 5/4
k 17.00-20.00 | Öppet Hus
Släktforskarlokalen |
| Söndag 17/4
Säkerhetskopiering
kl 16.0 - -- | Dis-Aros, Tema 8, Kommunikation – GEDCOM, DISBYT,
Vuxenskolan källarvåningen |
| Onsdag 20/4
k 17.00-20.00 | Öppet Hus
Släktforskarlokalen |
| Torsdag 12/5
kl 17.00-20.00 | Öppet Hus
Släktforskarlokalen |
| Lördag 28/5
heldagsforskning | Släktforskarnas Hus Leksand |

Program våren 2005