

# AN-SIKTET

## FOLKARE SLÄKTFORSKARFÖRENING

Nr 3-4

Årg. 24

December 2011

### Dubbelnummer

är en ovanlighet för FSF men någon gång ska väl det också ske.

### Norrköping 2011

Släktforskardagarna



Sidan 4

Nya lokalen ett ställe för forskning och samvaro.



Sidan 5 och 6

Jan Jansson befanns vara förfader till skådis och slaktare.

Sidan 8f

Gravstenen åter i fokus.

Sidan 11

Morfars far från Svedala försvinner, återfinns i Piteå

Sidan 13f

## Lokalen är invigd och Arkivens dag är över!



## FOLKARE SLÄKTFORSKARFÖRENING

Föreningen bildades 9 april 1987 och är ansluten till  
Sveriges Släktforskarförbund och  
Dalarnas Släktforskarförbund

Postadress: Garmakaregatan 5  
774 31 AVESTA  
Besöksadress: Garmakaregatan 5, AVESTA  
Tel: 076-795 81 87  
e-post: [folkare.fsf@telia.com](mailto:folkare.fsf@telia.com)

Medlemsavgift: 175 kr  
Familjemedlem: 60 kr  
Ungdomsmedlem: 50 kr (t o m 20 år)  
Medlemmar utanför Sverige 200 kr  
Plusgiro 58 45 11 – 0

### STYRELSE

**Ordförande Birgitta Larhm**  
tel 0226-558 94, e-post: [abl.avesta@tele2.se](mailto:abl.avesta@tele2.se)

**Vice ordförande Berit Nylén Åkergren**  
tel 0226-551 82, e-post: [lars-berit@telia.com](mailto:lars-berit@telia.com)

**Kassör Monica Burman**  
tel 0226-513 52, e-post: [systemonkan@hotmail.com](mailto:systemonkan@hotmail.com)

**Sekreterare Anders Larsson**  
tel 0226-561 19, e-post: [bubo.brage@telia.com](mailto:bubo.brage@telia.com)

**Materialförvaltare Monika Pettersson**  
tel 0226-527 73, e-post: [monika.p@delta.telenordia.se](mailto:monika.p@delta.telenordia.se)

**Suppleant Hans Forsmark**  
tel 0226-610 56, e-post: [h.forsmark@telia.com](mailto:h.forsmark@telia.com)

**Suppleant Barbro Vikström**  
tel 0226-556 02, e-post: [babba.vikstrom@telia.com](mailto:babba.vikstrom@telia.com)

**Adjungerad Marie Gladh**  
tel 073-968 50 94, e-post: [venne25@hotmail.com](mailto:venne25@hotmail.com)

**Adjungerad Sylvia Lundewall**  
tel 0225-711 158, e-post: [sylvia@lundewall.st](mailto:sylvia@lundewall.st)

**Adjungerad Maj Ranerfors**  
tel 0225-771 052, e-post: [maj.ranerfors@tele2.se](mailto:maj.ranerfors@tele2.se)

### VALBEREDNING

**Rune Johansson, sammankallande**  
tel 0226-147 44, e-post: [rune.e.johansson@telia.com](mailto:rune.e.johansson@telia.com)

**Bengt-Ove Andersson**  
tel 0226-220 40, e-post: [larsols47@hotmail.com](mailto:larsols47@hotmail.com)

**Ingemar Jansson**  
tel 0226-513 99, e-post: [i.jansson@globalnet.net](mailto:i.jansson@globalnet.net)

### AN-SIKTET

Redaktörer: **Birgitta Larhm och Barbro Vikström**  
adresser, se ovan

FSFs hemsida: [www.avesta-hasse.se/folkare/](http://www.avesta-hasse.se/folkare/)  
Redaktör: **Hans Groth**  
tel 0226-584 67, e-post: [hans.groth@telia.com](mailto:hans.groth@telia.com)

**Författaren ansvarar själv för insänt material.**  
Citat ur An-Siktet får göras om källan anges.

## Innehåll:

Nya e-postadressen .....	2
Öppet hus .....	2
Kyrkogårdsvandring By kyrkogård .....	3
Släktforskarlagarna 2011 .....	4
Styrelsen rapporterar .....	5
Nya lokalen .....	6
Nytt i bokhyllan .....	6
Tävling .....	6
Nya medlemmar .....	7
Epitaphier i Avesta kyrka .....	7
Sammanträffande .....	8
Släktskapstavla .....	9
Ogräsbekämpning? .....	9
Strapatser vid sökande av släkt .....	10
Cirkel NÅDD .....	10
Gravstensinventeringen nystartar .....	11
Information från Sveriges Släktforskarförbund ....	12
Hans (Petter) Nilsson Rundström .....	13
Förbundsförsäkring .....	14
Anor från Gästrikland – en berättartävling .....	15
Medlemsavgift .....	16



**OBS! Ny e-postadress**  
**[folkare.fsf@telia.com](mailto:folkare.fsf@telia.com)**

**Folkare Släktforskarförening**  
**Garmakaregatan 5**  
**(ingång på gaveln mot Åkes kiosk)**  
**774 31 Avesta**  
**tel 076-795 81 87**

## Öppet Hus

Måndagar under januari och februari håller FSF öppet hus i släktforskarlokalen kl 15 – 19. Passa på att forska med SVARs digitala forskarsal och ArkivDigital. Och som väl alla känner till så har vi ju också mikrokort över många församlingar.

Vi startar måndag den 9 januari.  
Alla hjärtligt välkomna!

Tryck: Centrumtryck AB, Avesta



## Kyrkogårdsvandring By kyrkogård

Text och foto: Birgitta Larhm

Lördagen den 13 augusti vandrade vi med K Sune Larsson på By kyrkogård där vi tittade på en hel del olika gravvårdar.



Denna lördag sken solen och här vandrar vi intresserade besökare fram mot kyrkan. Eftersom By socken är en gammal bergsmanssocken finns det ett stort antal gjutjärnsgravvårdar tillika som vårdar av sten.



Vår ciceron K Sune Larsson i berättartagen



Här vid gravvården får vi höra berättelsen om Carl Larsson och hans hustru Gerda.

Carl Larsson var By sockens store författare som skrivit ett stort antal böcker.

Efter vandringen fick intresserade besöka By sockengilles arkiv, som finns beläget i källaren i Sockenstugan i By.

Därefter gick vi en trappa upp till Sockenstugans samlingsrum där vi dukade upp medhavda kaffekorgar.





av Birgitta Larhm

**A**rets släktforskar dagar hölls i Norrköping i Louis de Geers konsert & konferensanläggning. Från Folkare Släktforskarförening var vi två som besökte och representerade vår förening dessa dagar, Barbro Vikström och undertecknad. Vi representerade vår förening under själva Riksstämman och Barbro deltog i redaktörskonferensen och Birgitta vid ordförandekonferensen.



Louis de Geer konsert & konferens

Till ledamöter i förbundsstyrelsen för 2011-2013 valdes i enlighet med valberedningens förslag. *Anna Lövgren*, *Jokkmokk*, *Karl-Ingvar Ångström*, *Härnösand*, omvaldes. Till nya ledamöter valdes *Jan-Henrik Marinder*, *Ludvika*, *Annika Gylling Otfors*, *Hallabro*. I övrigt var stämman en lugn och stundtals en stilla föreställning. Eftersom förbundet firar 25 års jubileum och dagen avslutades med en jubileumsbankett i Värmekyrkan som tillhör Louis de Geer anläggningen. Norrköpingsbandet *Liverpool* underhöll med Beatles musik till stor glädje för oss som var närvarande. God mat och trevlig underhållning! Ett stort tack till Förbundet och till Norrköping för tre trevliga dagar!

Under fredagens förmiddag arrangerade Sveriges Släktforskarförbund sina konferenser och under eftermiddagen var det gemensamma föredrag.

Det var ca 60 utställare som visade sina alster. Utställningslokalerna var utspridda i olika byggnader med långa och krångliga korridorer, det gällde att vara i god kondition för detta. Utställarna var detta år från södra halvan av Sverige.

Riksstämman hölls på lördagen där 97 föreningar av totalt 167 var representerade. För dagen var det 146 ombud närvarande. Till stämmans ordförande valdes *Li Teske*, kommunpolitiker i Norrköping och som vice ordförande *Erland Ringborg*, Genealogiska Föreningen och *Mauritz Jäderström*, Sveriges Släktforskarförbunds kanslichef valdes till sekreterare. Förbundskassör *Lars Sundell* redogjorde för förbundets verksamhet och ekonomi för året 2010 och efter att revisor *Sture Bjelkåker* uppläst revisionsberättelsen beslutade stämman att bevilja styrelsen ansvarsfrihet för år 2010.

Årsmötesprotokollet finns i lokalen för den intresserade.



Louis de Geer

# STYRELSEN RAPPORTERAR!

Under denna rubrik kommer medlemmarna att fortlöpande få information om styrelsens arbete.

## Invigning av forskarlokalen

Under hösten har det varit ett flertal aktiviteter som har lockat ett stort antal medlemmar och andra intresserade.

Fredagen den 9 september hade vi stor invigning av den nya lokalen på Garmakaregatan 5. Det var många som tog chansen att bekanta sig och dricka kaffe i vår nya hemvist.

På lördagen startade helgens begivenheter med att Niklas Herzman kom till Avesta bibliotek och presenterade Arkiv Digital. Det var ännu denna gång många intresserade som tog del av Niklas kunnande och tips.



Niklas berättar om soldater i släkten

På eftermiddagen hade vi öppet i lokalen och många kom för att prata släktforskning, köpa böcker och CD-skivor. Även under söndagen fanns det chans att få komma för bekanta sig med lokalerna.



Kaffestund med forskarprat

## Arkivens dag

Arkivens dag lördagen den 12 november hade vi forskat fram ett antal mer eller mindre kända personer i trakten och presenterade deras anor. Av dessa hade vi hängt upp några i biblioteket. Ett större antal antavlor fanns till beskådande och diskussionsunderlag denna dag i vår lokal.

## Internet

Nu fungerar internet i lokalen och du kan sitta i lokalen forska med hjälp av SVAR och Arkiv Digital. För att använda dessa fordras att du löser ett forskarkort. Sedan är det bara att forska.

Om du planerar din forskning så kanske du även kan anmäla dig till att bemanna lokalen, vi behöver fler lokalvärdar. Det är inte meningen att enbart styrelsen skall "ställa upp och hålla öppet", vill vi medlemmar ha tillgång till lokalen måste det till fler eldsjälar.

## Öppet hus med internet

Nu har vi under måndagarna den 12 och 19 december hållit öppet i lokalen och presenterat forskning med hjälp av SVAR och Arkiv Digital. Ett stort antal personer har tagit chansen och bekanta sig med det moderna sättet att forska. Vi har fortfarande mikrokorten och fyra läsare kvar för dig som vill fortsätta forska med mikrokort.

## Medlemsavgift 2012

Tiden går fort och nu är det dags igen att förnya medlemsavgiften! Det finns på sista sidan ett inbetalningskort som du kan använda om du inte betalar över internet.

Glöm bara inte att fylla i namn och adress! Ditt medlemsnummer finns du på adressetiketten. Betalar du över internet så gäller detsamma med namn, adress och medlemsnummer vid betalningen.

Vi redaktörer vill önska alla våra läsare

ett Gott slut  
och ett  
Gott Nytt  
Forskarår 2012!

## Nya lokalen – Garmakaregatan 5, Avesta

Där vi medlemmar kan sitta och forska med hjälp av Internet!

Där det finns pentry med möjlighet att brygga kaffe och koka te!

Där vi medlemmar i Folkare Släktforskarförening även kan lösa ett förmånligt forskarkort!

### Forskarkort

Kostnad:           12 månader 250 kr  
                      6 månader 150 kr  
                      3 månader 100 kr

I kostnaden ingår en timmes introduktion i användandet av de olika abonnemangen!

För att kunna lösa Forskarkortet förutsätts att du är **medlem** i Folkare Släktforskarförening!

Forskarkortet ger dig tillgång till att forska med **ArkivDigital** och **SVAR** på nätet.

Du lånar nyckel upp till **7 dygn** per gång!

Du har fri tillgång till att forska hur mycket du vill.

Du skriver upp dig för att vara säker på att du får tillgång till dator, nu i början har vi endast 2 datorer för forskning!

Naturligtvis kan du även forska med hjälp av föreningens bestånd av mikrokort och detta är gratis för medlemmar!

**Forskarkort kan du lösa genom att betala in valfri summa till vårt plusgiro. Du kan även komma till lokalen under de kvällar som den bemannas. Du kan ju samtidigt betala in medlemsavgiften för år 2012.**

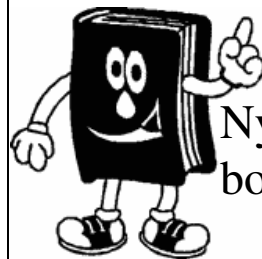

Nytt i  
bokhyllan

*Dalablandning* Dalarna 2011, Dalarnas hembygdsbok årgång 81  
*Släktforskarnas Årsbok 2011*, Sveriges Släktforskarförbund

Gåvor:

Christine Olsson har skänkt:  
Molin Harry: *Carlholms Bruks Book*

Monika Pettersson har skänkt:  
Elfqvist Nalle: *När ångloken rullade och skenorna sjöng*. En resa mellan Byvalla och Långshyttan.  
Göthdal Ragnar: *Göthdals profiler*  
Neubauer Mats: *Historia och historier från Dalarna*  
Neubauer Mats: *Resa på Dalarnas järnvägar*  
Olli Soili-Maria: *Visioner av världen*

Lars Östlund har skänkt:

Fyra fulla kassar med böcker och annat intressant material som vi ännu inte hunnit registrera.

FSF tackar för gåvorna till Bokhyllan.

Vi i FSF är också glada över den dator som vi fått av Berit Johansson. Vi har nu installerat ArkivDigital. Vi framför vårt varma tack.

### *Tävling - Vinn ett års medlemskap i FSF*

FSF behöver en logotyp som blir vårt kännetecken. Vi utlyser nu en tävling om bästa logga.

Skicka in ditt förslag på logga till:

*Folkare Släktforskarförening, Garmakaregatan 5, 774 31 Avesta*

Vi vill ha in ditt förslag senast den 31 januari 2012.

Styrelsen kommer därefter att utse vinnaren.

Priset till vinnaren är ett års medlemskap i FSF.



## Nya medlemmar!

*Medlemsnr 56*  
Leif Andersson  
Vibogård 109  
775 96 Krylbo  
0226-680 66

*Medlemsnr 10*  
Kristina Engström  
Vågmästaregatan 26 A  
774 35 Avesta

*Medlemsnr 261*  
Therese Gustavsson  
Färjan 41  
774 99 By Kyrkby  
[gustavsson\\_therese@hotmail.com](mailto:gustavsson_therese@hotmail.com)  
(nedsänkt bindestreck mellan namnen)

*Medlemsnr 9*  
Malte Johansson  
Vågmästaregatan 26 A  
774 35 Avesta  
[maltejohansson@telia.com](mailto:maltejohansson@telia.com)

*Medlemsnr 142*  
Rolf Johansson  
Lund 158  
775 95 Folkärna  
[birgitta-m-johansson@telia.com](mailto:birgitta-m-johansson@telia.com)

*Medlemsnr 22*  
Siv Johansson  
Brunnbäcksvägen 26  
775 71 Krylbo

*Medlemsnr 240*  
Karin Kiuru  
Västansjö 34  
774 97 Fors  
[larka54@live.se](mailto:larka54@live.se)

## Hjärtligt välkomna!



### Epitaphier i Avesta kyrka

År 1799 d: 20 Maji. Inventerades Avesta Kyrka, dess skrud och egendom. Under "Kyrkans Innandöme" upptas Epitaphier som nr 8.

#### Epitaphier

1:o Epitaphium öfver framledne Myntmästaren Marcus Kock.

2:o D:o öfver dess Fru Elisabet von Ejik; desse Epitaphier äro af swart marmor i imperialen och hvit marmor i färgen, samt hafwa särskildte inscriptioner med förgylde bokstäfwer, och nederst på, swarta marmorskifwor, bägges wapn med guld tecknade. En på insidan rödgrå, på utsidan blå, med gula frantsar, oljemålad tapet, omgifwer båda Epitaphierna, hwilken tapet ofwantil i hörnen och midt på är sammanknuten med gula snören, som hafwa tofsar.

3:o Assessorens i Kongl. Commerce Collegio välborne Herr Abraham Chronströms Epitaphium och Wapn af träd. Lofverket och Ziraterne äro dels blåmålade, dels försilfrade och förgylde. Inunder står fördelseåret 1640, död 1696.

4:o Assessorens i Kongl. Bergs Collegio Petter Chronströms Epitaphium och wapn, född 1651, död 1708. Detta Epitaphium är af samma beskaffenhet, som nyssnämnde.

5:o Det Mannerheimska Epitaphium och wapnet, uppsatt 1771 öfver August Mannerheim, född 1743, död 1762. Detta Epitaphium är öfver allt förgylt utom imperialen, som har blåmåladt fält, med försilfrade familie-wapnteckn.

Källa: Norberg, *Avesta under kopparbrukets tid*



## Sammanträffande

av Monika Pettersson

**I**nför Arkivens Dag i november hade styrelsen vissa funderingar om, vad vi skulle göra för att visa upp att föreningen finns till. Det kom ett bra förslag, att vi skulle göra antavlor på mer eller mindre kända Avesta- och Hedemorabor.

Vår ordförande Birgitta Larhm letade bland sina tidigare gjorda "kändisantavlor" och hittade några intressanta, bl.a. om Johan August Lindberg och Bertil Eriksson. Vilka var det undrar någon säkert.

*Johan August Lindberg* föddes i Hedemora 1846 och flyttar till Stockholm som 15-åring 1862, där han började som kypare på värdshuset Blå Porten på Djurgården. Så småningom hamnade Lindberg inom teaterns värld, där han verkade ända fram till 1915.

Ni som besöker Hedemora kanske har sett att det finns en öppen plan, där Hedemora taxi hade sitt säte. Den är uppkallad efter August Lindberg.

*Bertil Eriksson*, vem var då det? Han föddes 1910 i Kärrfallet i Folkärna och var i hela mellansverige,

från Dalarna och Hälsingland i norr till Småland i söder känd under namnet *Kärrfalls-Bertil*. Efter att fadern hade avlidit 1932, drev Bertil slakterirörelse i Bäsinge.

Vad har då dessa två personer gemensamt?

Jo, bägges antavlor fanns uppsatta i biblioteket och då var det någon skarpsynt person, som upptäckte, att de hade gemensamma släktingar.

August Lindbergs morfar hette Jan Jansson och var född i Folkärna 1793. Kärrfalls-Bertil's farfarsfar hette också Jan Jansson och var född i Folkärna 1793 och det visade sig vara samma person.

Sådana upptäckter kan man göra, när man håller på med släktforskning. Ett stort tack till den uppmärksamma person som såg sambandet.



August Lindberg som Hamlet

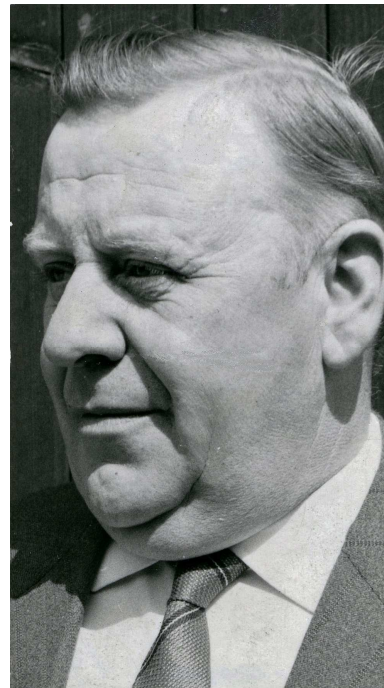

Bertil Eriksson – Kärrfalls-Bertil



---

---

Släktskapstavla för  
skådespelaren August Lindberg, Hedemora/Stockholm  
och  
slaktaren Bertil Eriksson, Kärrfallet, Folkärna

Jan Jansson, arbetskarl, murare g. Stina Andersdotter  
f. 1793-06-29 Mesta, Folkärna f. 1797-12-27 Hyttbyn, By  
d. 1864-10-21 Mesta, Folkärna d. 1833-03-15 Mesta, Folkärna

---

Christina Jansdotter  
f. 1818-06-04 Hyttbyn, By  
d. 1879-08-24 Hedemora stad

g. 1848  
Carl Fredrik Lindberg, brandvakt  
f. 1818-08-22 Hedemora stad  
d. 1870-06-06 Hedemora stad

Johan August Lindberg, skådespelare  
f. 1846-09-03 Hedemora stad  
d. 1916-11-18 Råsunda, Solna

Släktskapstavlan bygger på utdrag ur  
antavlor gjorda av Birgitta Larhm.

Erik Jansson  
f. 1826-11-05 Mesta Folkärna  
d. 1896-09-15 Kärrfallet, Folkärna

g. 1866-12-11  
Anna Persdotter  
f. 1833-03-08 Råfsbo, Folkärna  
d. 1920-11-17 Kärrfallet, Folkärna

Erik Eriksson, hemmansägare  
f. 1875-04-02 Kärrfallet, Folkärna  
d. 1932-02-17 Folkärna

g.  
Edit Larsson  
f. 1882-04-02 Mesta, Folkärna  
d. 1965-01-21 Kärrfallet, Folkärna

Erik Bertil Eriksson, slaktare  
f. 1910-06-11 Kärrfallet, Folkärna  
d. 1976-05-22 Folkärna



## Ogräsbekämpning?

Martin Svennar har läst en husförhörslängd från Lima socken för åren 1825–1834. I volymen AI:8b på sidan 18 hittade han följande:

### Tullen

Den sista Tullnärn vid Hammarby grensertull hette Anders Östman. Stor fyllhund, stor Horhund; utan Religion och mensklighet, hans fader var frälsse Inspector. – Flyttade till Stockholm i början af år 1826. Väl var det för Guds församling att sådant ogräs blev utrotat ur Herrans åker.

## Strapatser vid sökande av släkt

av Monika Pettersson

Efter att i många år undrat över var mina släktingar kommit ifrån, blev det äntligen av, att gå på kurs i släktforskning. Det var ju jätteintressant. Sen frågade jag min några år äldre syster, om hon hade några uppgifter, men dessa slutade vid farfar, för sen hade kyrkböckerna brunnit hade hon fått uppgift om.

Jag sökte i alla fall och hamnade i norra Småland, där min farfarsfar kom ifrån.

När jag hade kommit så långt, så måste jag ju börja kika på kartor därifrån, så att jag fick se var byn låg någonstans. Dom hade flyttat lite fram och tillbaka nere runt Vimmerby (i Astrid Lindgrenland).

En sommar tänkte jag, att jag skulle ta mig dit och titta hur det såg ut, det kunde ju vara intressant. Eftersom Vimmerby inte ligger alltför långt från Vetlanda, kopplade jag ihop det med en resa till speedwayovalen i Vetlanda. Tyvärr blev det förlust för Masarna.

Dagen efter fortsatte jag mitt sökande österut mot Vimmerby och byn Skraddartorp. Den byn låg långt upp i skogen och där fanns ett hus, men tyvärr såg jag ingen människa där. Jag skulle i alla fall fortsätta en bit till, till Nybygget, där min farfarsfars syster och bror slutade sina dagar som fattighjon.

Jag åkte en bit ner efter den vägen och stannade till vid ett gäng boskap, som hejade på mig. Sen visste jag att det enligt kartan skulle vara c:a 500 m till Nybygget, så jag började gå ditåt. Men efter en stund flög en tanke genom huvudet. Tänk om jag ramlar och det inte finns någon mobiltäckning? Så jag vände om, sa hejdå åt kossorna och fortsatte hemåt. Jag hade ju kunnat kolla, om jag hade täckning, men så långt tänkte jag inte då.

Så kan det gå vid praktisk släktforskning.

### Cirkel i Folkare Släktforskarförenings regi!

*Namn åt de döda* är ett projekt i Sveriges Släktforskarförbunds regi.

Även vi vill dra vårt strå till stacken och hjälpa till med att registrera uppgifter ur dödböcker.

Vi har startat nu i höst med att registrera och kontrolläsa uppgifter ur dödböcker och började då med perioden 1941–1946.

Vi började med att skriva in och kontrolläsa uppgifter för By och Grytnäs församlingar som vi nu ska färdigställa.

Vi fortsätter så snart som möjligt, förslagsvis arbetar vi med projektet var 14:e dag mellan kl 18-21. Dagen bestämmer vi gemensamt.

Förhandsanmälan till: **Barbro Vikström**, tel 0226-556 02,  
[babba.vikstrom@telia.com](mailto:babba.vikstrom@telia.com)  
**Monika Pettersson**, tel 0226-527 73,  
[monika.p@telenordia.se](mailto:monika.p@telenordia.se)

## Gravstensinventeringen nystartar

Gravstensinventeringen, som började redan i slutet av 1970-talet, har nystartat med en helt ny databas. Nytt utseende, nya sökmöjligheter och framför allt – nu matar inventerarna in alla uppgifter direkt i databasen! Den nya databasen är efterlängtd och efterfrågad. Nu kan inventeringsarbetet ta fart på nytt. Och det arbetet är viktigare än någonsin. På många håll försvinner gravstenarna i rasande fart. Sveriges släkt- och hembygdsforskare har sedan starten inventerat cirka 1.200 kyrkogårdar. Inledningsvis var det endast gravstenar från tiden före 1900 som skulle ingå i inventeringen, men senare sattes gränsen vid 1940. Det har dock visat sig att senare stenar nu tas bort i allt snabbare takt och det är därför oerhört viktigt att inventeringen omfattar alla stenar. Under tiden som den gamla inventeringen steg-för-steg görs tillgänglig online, fyller vi nu på med nya inventeringar.

Du kan göra en insats! Gå in på Rötters hemsida - läs mer om Gravstensinventeringen, vilka kyrkogårdar som behöver inventeras och hur du kan hjälpa till!



Tel 08-440 75 50 Epost [info@genealogi.se](mailto:info@genealogi.se) webb [www.genealogi.se](http://www.genealogi.se)

### Gravstensinventeringen

För några veckor sedan lanserade Sveriges Släktforskarförbund en ny sökbar databas på Rötter - Gravstensinventeringen. Äntligen har det blivit möjligt att kunna presentera alla de inventeringar som så många föreningar under åren har åstadkommit. Många eldsjälur har lagt ned mycket tid och intresse för att dokumentera "sin" kyrkogård. Det äldsta materialet är drygt 30 år gammalt. Totalt rör det sig om mer än 75 000 gravstenar varav många redan är borta.

Fotograferingen av alla dokument och fotografier är nästan klar. Indexeringen som gör att man kan söka i materialet har påbörjats. Allt eftersom det arbetet blir klart kommer det att läggas in i databasen. Det här arbetet är av engångskaraktär.

### Rädda vårt kulturarv – dokumentera gravstenar

Nu är det meningen att man själv registrerar det man har inventerat direkt i databasen. Anvisningar om hur man gör finns i databasen – redan finns mer än 100 registrerare som nu registrerar sina inventeringar eller kanske bara enstaka gravstenar. Databasen växer sakta och säkert och kommer inom ett år med råge att ha passerat 100 000 gravstenar. På Rötter finns all information om hur man inventerar.

### Extra viktigt nu!

Efter den tragiska olyckan på Bollebygds kyrkogård har alla kyrkogårdsförvaltningar undersökt stabiliteten på gravstenarna. De som har varit dåligt förankrade har man lagt ned på marken, det är gravrättsinnehavaren som ansvarar för gravstenens säkerhet. Nu finns det stor risk att många gravstenar inte kommer på plats igen, man kanske saknar gravrättsinnehavare, man vill inte betala för återställandet etc. Då hamnar gravstenen på gravstenstippen, i bästa fall ställs den mot kyrkogårdsmuren, i sämsta fall går den till stenkross.

Hjälp oss att rädda gravstenarnas information till framtiden! Det gör du genom att dokumentera dem i Gravstensinventeringen! Tack för din hjälp!





## Information om vad Sveriges Släktforskarförbund erbjuder oss släktforskare

### **Rötters Vänner skapar resurser**

**Röttervännerna** har genom åren hjälpt till att skapa såväl **Anbytarforum** som flera andra databaser.

Det är frivilligt att vara med, och alla pengar som kommer in går till underhåll och utveckling av Rötter. Ju fler Röttervänner och därmed pengar, desto mer utveckling blir det.

### **Nya tjänster kommer**

Just nu pågår omfattande arbeten med hela Nättidningen Rötter. Nya Rötter kommer att bestå av en öppen del med bl a Anbytarforum och databaser som är interaktiva, t ex Porträttfynd. Den andra delen med nya databaser kommer att ha inloggning kopplat till Rötters vänner. Det första nyttillverkade registret är *Medborgarskapshandlingar*, även kallade *Förbehåll*. Registret – som du får inloggning till när du blir Röttervän - innehåller personer som bott utomlands, och som ansökt om att ha kvar sitt svenska medborgarskap.

### **Bli Röttervän du också!**

Vill du bidra till Rötters utveckling och ha full tillgång till alla tjänster? Då ska du bli Röttervän! Röttervän blir du genom att betala 100 kr (eller mer). När du betalt så kan du, förutom glädjen att bidra, få tillgång till andra funktioner.

**BLI RÖTTERVÄN HÄR: <http://www.prentjanst.se/slaktforsk/>**

### **Släkthistoriskt Forum**

Sedan 1982 har tidningen Släkthistoriskt Forum kommit ut. För endast 210 kr per år (inom Sverige) får du 5 nummer med nyheter, forskningsresultat och mycket annat från släktforskningens värld.

**PRENUMERERA HÄR: <http://www.prentjanst.se/slaktforsk/>**

### **Släktforskarnas Årsbok**

Släktforskarnas Årsbok är sedan 1988 ett forum för längre och mer djuplodande artiklar om släkt forskning och angränsande ämnen. Varje årgång rymmer 15-20 kortare och längre artiklar av både kända och mindre kända författare. Årsboken kommer i början av sommaren. Som användare av Anbytarforum kommer du att erbjudas att förhandsbeställa årsboken och får då köpa den till kraftigt rabatterat pris.

**PRENUMERERA HÄR: <http://www.prentjanst.se/slaktforsk/>**

### **Rötterbokhandeln - en skattkammare!**

Fler böcker, skivor och hjälpmedel hittar du i Rötterbokhandeln ([www.genealogi.se](http://www.genealogi.se)) - en verklig skattkammare för dig som släktforskar.

Med vänlig hälsning  
Prentjänst

Telefon: 0771-15 20 30  
Öppettider: vardagar 9-14

Prentjänst Sveriges Släktforskarförbund  
[slaktforsk@prentjanst.se](mailto:slaktforsk@prentjanst.se)



# Hans (Petter) Nilsson Rundström

av Göran Bengtsson

**H**ans Nilsson Rundström, min morfars far föddes i Svedala i Skåne 1846-05-17. Familjen hade flyttat in från Gustafs 1841, inte Gustafs i Dalarna, utan det finns faktiskt ett i Skåne också.

Efter ett väldigt kringflackande runt Skåne blir familjen kvar i Svedala, närmare bestämt i Ö Svenstorp No;2.

Med här finns barnen:

Johanna \*1837-06-24 i Önarp, Nils \*1840-08-10 i Lyngby, Jöns \*1843-01-22 i Tittente, Hans \*1846-05-17 i Svenstorp, Kjersti \*1849-08-05 i Svenstorp †1850-07-27 och Ola \*1851-10-31 också i Svenstorp.

1860 bor de fortfarande kvar men nu dör mamma Karna den 25 maj. Hon blev bara 44 år. Dödsorsak okänd. Familjen har det svårt, i förhörboken står: utfattig. Året därpå 1861-09-27 dör fadern Nils Nilsson Citron. Han hade varit husar vid Kronprinsens husarer med förläggning i Ystad. Hans soldatnummer var KH-Y4-0041. Han blev 56 år.

Barnaskaran har under tiden reducerats. Johanna har flyttat 1855 och blivit piga hos åbon Nils Hansson och hans hustru Elsa Andersdotter. Sonen Nils flyttade till Danmark 1857 och Jöns till Skabersjö 1858. Kvar är Hans, 15 år och Ola endast 10 år. Efter föräldrarnas död städslas Hans som dräng hos åbon Rasmus Nilsson och hans hustru Mätta Jönsdotter. Men han flyttar vidare nästan på en gång och hamnar hos torpare Jöns Andersson och hans hustru Boel Persdotter.

Lillpojken Ola blir fosterson hos Husar Per Jönsson med hustru Mätta Olsdotter. I förhörboken Svedala AI:12 sid 21 står: Fattighjon. Njuter barnhusmedel under No 32. Son af avlidne Husaren Nils Nilsson Citron.

Hans, som är min ana började nu flytta omkring. Till Törringe i Svedala kommun kom han 1862. Här blev han kvar ett par år men 1865 var det dags igen, då till Glostorp i Oxie i Malmö kommun. Hela tiden tituleras han som dräng. I Glostorp stannar han inte länge, 1865-10-20 flyttar han till St. Petri förs i Malmö. Nu har han tröttnat på att vara dräng. I Malmö blir han smedlärning. Han är nu 19 år.

I kvarteret Gråbröderna är Hans lärling hos en smed som heter Carl Hållander. Där finns tre gesäller och elva lärlingar. Däribland Hans och en som heter Carl Johan Rundström och en annan Rundström med förnamnet Ludvig Hampus Didric. Det kanske är härifrån som han fått namnet Rundström

1868-12-31 försvinner Hans av någon anledning. Han är då förd till Lit.D sid 97 i boken AIII:1, St. Petri förs. i Malmö D.v.s. boken över obefintliga. Han är nu 22 år. Här upphör således alla spår av honom. Om det är oegentligheter, osämja med mästersmeden eller någon flicka som börjar bli lite rund om magen är det bara han själv som vet. Men borta är han.

Hittar igen honom i Piteå. Här heter han Nilsson Rundström. I förhörboken AI:7b sid 418 finns han inskriven 1873-12-11. Det är också inskrivet att han arbetade på mekaniska verkstaden.



Hans Rundström 1846–1915

Hur han tog sig från Malmö till Piteå är en gåta. En teori är att han mönstrade på en båt och den vägen tog sig dit. En annan är att han som smedlärning vandrade uppåt mellan olika bruk och så småningom hamnade i Piteå. Nåja, spekulera kan man ju alltid.

I alla fall så gifter han sig i Piteå med en tös som heter Maria Margareta Lövgren född 1847-04-09 i

Pitholm, Piteå landsförsamling. De gifter sig 1876-03-05. Maria Margareta har redan en dotter som föddes 1875-10-09 och hon heter Nanny Elvira Charlotta. Om det nu var Hans som var far till henne eller inte vet jag inte.

Maria Margareta var dotter till en skeppare, vid namn Johan Petter Lövgren född 1814-02-15 därav misstanken att Hans mönstrat på en båt i Malmö för transport norrut.

Nu har Hans familj och man skulle kunna tro att han fått någon slags ro i kroppen, men nej, 1877-03-11 finns familjen i Luleå. Bara några månader senare, närmare bestämt 1877-05-20, går Hans till pastorsexpeditionen för att hämta en utflyttningsattest, han uppger då att familjen skall flytta till Stockholm. Men de kommer aldrig till Stockholm. 1877-06-20 finns familjen i Hudiksvall. Det är också här som han lagt sig till ned namnet Petter, annars har han hetat enbart Hans tidigare.

Hans jobbar nu som jernsvarfare vid mekaniska verkstaden. Nu händer det en tragedi, dottern Nanny Elvira Charlotta som var född 1875 i Piteå dör

1878-01-05. Men det sker också en lycklig tilldragelse, här föds nämligen sonen Karl Johan 1878-01-21.

1880-01-22 flyttar familjen igen, denna gången till Iggesund. Bara ett par mil söder om Hudiksvall. Maria Margareta var höggravid, för bara några dagar efter flytten föds Frans Teodor och hans tvillingsyster Nanny Elvira Charlotta, d.v.s. 1880-01-27. Men det är inte färdigflyttat än, 1882 går flyttlasset till Sandviken. Men här lugnar de ned sig, här får barnen växa upp.

Karl Johan försvinner till Stockholm, Nanny Elvira gifter sig i Gävle och får efternamnet Pettersson och Frans Teodor blir kvar i Sandviken. Jobbar som rördrageriarbetare och gifter sig med Kristina Sofia Forsberg \*1882-08-29 från Nordbäcksbo, Husby förs Dalarna. De får tio barn fyra pojkar och sex flickor. En av flickorna, Anna blir min och mina bröders mor.

1915 dör Hans och begravs i Sandviken. Dödsorsaken är diabetes. Han blir 69 år.

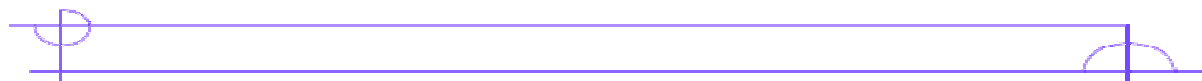

## Förbunds försäkring

### Olycksfallsförsäkring SP 245896

Olycksfallsförsäkringen har tecknats hos försäkringsbolaget IF och är en försäkring som gäller för medlemsföreningarnas medlemmar och för kroppsskada som orsakats av olycksfall som inträffat under organiserad föreningsverksamhet t.ex. möten, konferenser, resor etc. – samt under resa till eller från verksamheten. Om personliga tillhörigheter – glasögon, kläder etc. – skadas i samband med olycksfallet ersätts även dessa.

Skada anmäles till Försäkringsbolaget IF telefon 0771-56 00 00. Släktforskarförbundets försäkringsnummer är SP 245896.

Vilkor i sammandrag för olycksfallsförsäkring SP 245896:

Omfattning som ingår	Försäkringsbelopp	Självrisk
Medicinsk invaliditet på grund av olycksfall	400 000	0
Läke-, rese- och tandbehandlingskostnader	25 000	0
Dödsfall orsakat av olycksfall	40 000	0
Kläder och personliga tillhörigheter	10 000	0
Teknisk utrustning för handikappad person	40 000	0
Kristerapi	Högst 10 gånger	0



# Släktforscardagarna 2012



## *Anor från Gästrikland – en berättartävling*

Det sägs att en släktforskare alltid har något att berätta, många öden ryms i den minsta antavla. Därför utlyser vi en berättartävling inför Släktforscardagarna 2012 i Gävle.

Välkommen med din berättelse! Det du vill berätta från din forskning måste ha förankring någonstans i Gästrikland – det är det enda kravet!

Tävlingen sker i samarbete med Gefle Dagblad som kommer att publicera en del av de bidrag som kommer in under sommaren 2012. Du kan därför bli kontaktad av tidningen.

Minst fem bidrag kommer att premieras under middagen i Gasklockorna den 25 augusti. Alla berättelser kommer dessutom att samlas i ett häfte som tävlingsdeltagarna får som gåva. Ett häfte fullt med släkthistorier bara från Gästrikland!

Bidragen bör vara på ca två A4 sidor. Senast den 1 maj vill vi ha ditt bidrag via mejl till [tavlingen@sfd2012.se](mailto:tavlingen@sfd2012.se)

Läs mera om tävlingen på [www.sfd2012.se](http://www.sfd2012.se)

**Gefle Dagblad**™

 **Sveriges  
Släktforskarförbund**

# Gott Nytt släktforskarår



**Nu är det dags att betala medlemsavgiften för 2012.**

Glöm inte att fylla i namn och adress, antingen du betalar in över nätet eller om du använder inbetalningskortet nedan som du kan klippa ut.

**PG PlusGiro**

**INBETALNING/GIRERING A**

Kod 1

Fakturanr/Referensnr

Till PlusGirokonto

**2012**

**584511-0**

Övriga meddelanden (texta gärna)

Betalningsmottagare (endast namn, texta gärna)

Medlemsavgift 175:-   
Familjemedlem 60:-   
Medlem boende utomlands 200:-   
Ungdom (tom 20 år) 50:-   
(Födelseår och datum noteras för ungdom )  
.....  
.....

**Folkare Släktforskarförening**

Avsändare (namn och postadress, texta gärna)

Svenska kronor

öre

Från PlusGiro/personkonto (vid girering)